(可認物便郵種三第日四廿月十年九卅治明)(類紙聞新爲認號掛局政郵華中)
大同元年三月廿三日 THE SHENG CHING SHIH PAO (日刊) 星期三 第七千九百六十二號 (一)

盛京時報

陰曆二月十七日
昭和七年三月廿三日 中日祀休刊
發行人 佐原篤介
編輯人 菊池貞二
印刷人 東 光明
發行所 盛京時報社 奉天隔田町九番地
盛京時報支社 大阪市
盛京時報支社

浙省財政厲行緊縮
建設廳急謀改良蠶絲

杭州訊云、浙江省政府爲應付國難期間本省各種特別支出、經由省府會議決徵收六個月國難特捐、規定店屋住屋一律按房租徵收十分之二、由房主租戶各半負担、火車汽車輪船電報電話電燈旅館菜館娛樂場一律按營業數附加十分之二、由各縣市政府經徵、按月徵收一次、隨時報解省庫、存儲備撥、至起徵日期、業由財政廳規定店屋住屋及電燈電話由三月份起徵收、其餘各項以奉文之日起開始徵收、扣足六個月、至輪船項下捐款援照一成振捐辦法辦理、財政廳昨已通令各縣政府依照規定辦法辦理、至各縣範圍內應徵者共有幾種、每種每月可收若干、應先查明開摺具報、以備核云、

民政廳長呂苾籌氏以二十年度浙省地方預算原不敷約四百餘萬加以去秋水災荒歉尤甚、田賦預算約又減少二百餘萬、正在厲行緊縮政策之時、忽遇變發生、省致財政形困難、現下各機關人員之薪俸、已由省府會議議決折扣發放、以資節省、至所有各縣縣政府之行政經費、本年度共列一百三十八萬三千四百三十二元、較去年度一百九十一萬五千六百元、已減少五十三萬二千一百六十八元、但省庫如洗、非再縮減實難維持近狀、民廳長爰具辦法四項、提請省政府委員會議核議、至辦法內容係將一二三等縣之組織、暫時略加變更、或裁併局所、或合併設科、大約一等縣每月可酌減五六百元、二等縣每月可酌減三四百元、三等縣每月可酌減一二百元、至於經費之支配、仍由各縣縣長統籌辦理、以期適應環境之需要、而免發生困難、聞照此辦法、每月約可縮減二萬元左右、每年可減二十萬元云

浙省蠶絲業素稱發達、在國際貿易上曾居極重要地位、近年來蠶戶對於栽桑選種育蠶烘繭繅絲諸端、均墨守成法、不知改良、致國際市場爲日、意、法諸國所攘奪、建設廳擬定改良蠶絲業各項進行事務、(甲)關於栽桑者、(一)督飭省立蠶絲業改良場切實研究改良栽桑方法、供人民參考、並培育優苗、於必要時、寄發各縣種植、(二)督飭省立蠶絲業改良場同省立植物病蟲害防治所切實研究 防治桑樹 病蟲害方法、隨時指導、(乙)關於製種者、(一)督飭省立蠶絲業改良場擴充原蠶種製造額、供私人製種之需要、(二)嚴行檢驗私人製造之蠶種、以免貽害、並於各縣設蠶種取締所、專司各縣取締私人製種事宜、(三)實行獎勵私人製造優良蠶種、繼續在本省建設經費項下按年儲款一萬元、作該項獎勵金之用、(丙)關於育蠶者、(一)督飭省立蠶絲業改良場分區廣設蠶業指導所、切實指導蠶戶改良育蠶方法、(二)督飭蠶絲區域內各縣政府、各體察本縣地方情形、籌設蠶業指導所、指導全縣蠶戶、與省立蠶絲業改良場合作指導、(三)勸導蠶戶自組分工協作、(丁)關於烘繭者、(一)提倡新式烘繭、(二)督飭省立蠶絲業改良場購借新式流動烘繭機、派員携往各產繭區域巡迴示範、(三)勸導各絲場所設繭行、改用新式烘繭機、(四)指定蠶絲區域內之財力較裕數縣、合設新式烘繭所(五)勸導民有繭行、採用新式繭烘機、(戊)關於製絲者、(一)訂定機製絲廠獎勵規程、(二)勸導私人組織機製絲廠並貸款於必要時撥發救濟之、

積極整飭長蘆緝務

津訊云、長蘆境內邇來梟匪猖獗、私鹽充斥、當新任蘆綱任長蘆運使後、以緝務爲鹺政最主要部分、凡緝私不力、直接影響商運、間接妨碍國稅收入、經呈准中央及北平綏靖公署、整頓緝務、擬定步驟、由稽核分所、緝私營、運署三方、共同組織緝私委員會、統理一切、其第一步工作、即以現有各引岸之緝私兵目、大多係自遜清末葉編就而來者平日既少調動、雖有官長之指導、但莫不與各防地、地痞與梟匪等、有年久交誼、相互勾串、營私舞弊、經核議結果、分令各營、對三十歲以上之目兵、不論平日成績如何、自隊長階級以下、一律裁汰、一面準備新募壯丁、詎料經此次裁汰者每部佔五分之三、彼等乃與一般不良灶戶秘密勾串、公然販賣、一部且勾引海河沿岸股匪、搶刦官鹽、蓋彼等既均服務有年、故何處存儲較富、何處推銷最易、並何處緝務不嚴、均能瞭如指掌、致私鹽充斥、據確實調查、蘆台、滄縣、及塘大一帶、祇售四元、(百斤)用戶零購、每斤亦祇六分、較之官鹽低廉二分之一、官鹽當然無從運銷、刻包運津武口岸之利津公司、運務已全部停頓、私鹽範圍、已由海河一帶推至津市境內、其德興公司所包之六中一縣、豫省中十七縣、已幾爲私鹽所奪、冀省則以津武私鹽之影響、同時各縣老弱緝兵、亦同被裁汰、立場相同、自不乏起而效尤者、故刻下正在推進之中、鹽運當局爲整理緝務、反滋此深大禍根、初非意料所及、運署方面曾於本月初旬、召集緝務、稽核、包運、綱總業商等有關者代表、開鹽務整理會議、連開數日、除嚴令各鹽商不得兼營硝商、及禁止鹽斤攙土等項外、關於緝私方面、根本治理、先行調查灶戶、禁止私自出售、辦理登記、以利監督、並函請各地駐軍及縣府公安局等、切實援助、另由緝委會令緝私長官、加緊督飭所屬、不得徇私、各方分別進行、俾收實效云、

蔣光鼐抵滬

上海訊云、蔣光鼐戴戟昨抵滬、蔣(光鼐)以招待調查團、代表十九路軍報告戰事經過、如必要時、親導該團參觀戰區、

南京訊云、十九路軍七十八師副師長譚啓秀奉命仍兼吳淞要塞司令、譚氏(十六日)晨九時乘機赴滬、晤蔣光鼐戴戟、其使命因停戰會議、日內可舉行、在會議前、日方須照英美法意四使之和議協定初步辦法、將佔據華界之日軍、完全撤退至租界內、撤兵程序、以吳淞要塞區域爲最先、譚往準備接收該區域、

津郊匪患亟待肅清

津訊云、津郊匪患、自經公安局迭次剿捕、業半肅清、惟尚有少數餘孽、不時乘機搶掠、此亦在所難免、本市津浦鐵路局駐津辦事處、近以該路津郊各道房連日迭遭匪人搶掠、殊屬有害路務、昨特函請公安局飭警嚴予緝捕防護、以戢匪勢、而維路務地方、原函如次、逕啓者、查本路天津西站迤西公里一二四五九及一五八零三兩處道房、於本月四日夜被匪搶劫情形、業於十三日函請貴局迅予飭屬嚴緝匪贓、並賜切實保護在案、茲復據工段呈報、十三日夜、復有匪人數名至一五、八零三處道房叫門、自稱查電話線軍人、令工人開門以便喝水等語、不料開門後、匪人三名入內、均着灰色軍裝、即逼索錢財、並將道房所存洋鎬柄毆傷工人李福昌、將該班工人前次被搶後、借給工資所新置之棉被三件、及工頭代借棉被二件搶去、又公里九、五二八處道房、於十四日夜十一時有匪數名叫門、鳴槍威嚇開門、幸未傷人、當由一匪持槍把門、一匪持手電入內、逼索錢財、計搶工頭部李朝平大洋五元懷表一只、又公里一二、四五九處道房、於同夜十二時餘、復被匪數名叫門、該匪並由窗戶向內開槍、計又搶去工頭周七大洋四元、並前次被搶後現置之藍布褲掛二件、青布袷襖一件、工人張玉升一元六角、衣服八件、工人李振東銅子二百枚、工人周明才大洋一元一角、工人李振東段張玉升均被毆傷各等情、查西站至楊柳青各道房、竟連夜被匪再四鳴槍搶刦、上月陳唐莊支路道房、亦有被匪架搶情事、本路業飭據警段於前夜在西站迤西里一二、四五九處道房緝獲冒充軍人一名、雖據供未認搶刦、但行爲顯屬不良、已解送本市戒嚴司令部懲辦、惟該被搶各道房、均近在津郊似此匪勢猖獗、實於路工交通及地方治安大有妨礙、用特據情再爲函達、務懇貴局迅飭警嚴予緝捕防護、並希示覆、至紉公誼、此致天津市公安局、

韓復榘收編張黑臉部

濟南訊云、魯省府主席韓復榘、爲永絕匪患綏靖地方計、對魯境土匪、決予收編期其自新、報命黨國、業將劉桂堂、郭文勝尹士貴尹士喜等部、收編改爲山東警備軍、尚有聚集蒙山之張黑臉、石增福等股匪、未克收編、張等因鑒於此省府對劉郭等部之優與、痛悔前非、迭次派員請求收編、韓(復榘)原擬派劉桂堂代表吳子明前往接洽收編、夏嗣因公赴高唐不克分身、省府遂改派劉桂堂總參議左幹臣負責辦理、左氏奉派、已於十二日離濟臨行時並謁韓請示一切、劉桂堂駐濟辦公處、今日(十四)接左氏來電謂 離濟後十 三日到新泰、與魯南民團指揮謝書賢會面、備蒙優待 十三日到 達埠莊、十四日可抵蒲萄峪晤張黑臉、商洽收編事宜、稍事勾留、即赴石溝山晤石增福接洽、聞張黑臉部現有三千餘人、盤據沂水臨沂費縣交界之蒲萄峪埠莊一帶、石增福部有千餘人、現在石溝山一帶云、

北平各界已籌備招待國聯調查委員
組招待委員會並確定招待辦法

北平訊云、國聯調查團抵滬後、即將來平、北平市軍政當局及民衆團體、現正積極籌備歡迎、並組織招待辦事處、函聘鮑毓麟、蔡元培、汪申、周學昌、婁學熙、關衡麟、王家瑞、于學忠、周大文、邵文凱、朱光沐、沈能毅、高紀毅、湯國楨、及外交界 名流等 爲委員、籌備一切招待事宜、該會昨特函知各委員、除加聘外、並請隨時貢獻意見、至該委員會之組織及招待辦法、業經擬定、茲特一併分誌如左、

函聘委員貢獻意見(函一)敬啓者、國際聯盟調查委員、不日蒞平、應行招待事務、業經組設招待委員會、於本月十日開會、通過組織章程、按照章程第三條、敬請台端擔任常務委員、務希隨時指導、無任欣盼、此頌台綏、北平招待國聯調查委員會啓、

函(二)逕啓者、本會奉請執事爲委員、業經另函 通知在案、茲查招待 國聯調查 團事宜、頭緒較繁、端賴本會同人本合 作之精神、謀進行 之便利、嗣後執事對於招待事宜、如有意見、務祈隨時賜教、倘無暇蒞臨、亦盼以書 面詳晰見示、至爲紉佩、此頌台綏、北平招待國 聯調查團 委員會啓、

招待委員組織章程(一)本委員會辦理招待國聯調查團一切事務、(二)本委員會設委員若干人、以左列各項人員充任、均名譽職、一、旅平外交界名流若干人、二、北平政務委員會指定之委員、三、平津衛戍司令、四、北平市長、五、北平憲兵司令、六、北平綏靖公署總務處正副處長、七、北平綏靖公署副官處處長、八、外交部視察專員、九、外交研究委員會指定之委員、十、外交部檔案保管處處長、十一、北寧鐵路局局長、十二、北平市各局局長、十三、省黨部代表一人、十四、各機關團體代表(各一人)(三)本委員會設常務委員若干人、並以北平政務委員爲主席、(四)常務委員須常川到會、遇必要時、得開常務委員會議(五)本會全體委員會議招待由主席召集、(六)重要事項、由委員本會公推委員若干人擔任、(七)關於招待所用演詞及致送調查團之一切文件、應召集全 體委員會 議決定、遇必要時、得延請專員到會辦理、(八)本委員會附設招待國聯調查團辦事處、承本委員會之命、辦理一切招待事宜、其辦事規則另定之、(九)本委員會議定事項、隨時由常務委員交辦事處辦理、(十)本委員會附設於北平市政府、俟調查團離平後撤銷之、(十一)本章程自議定日施行、

陳公博赴濟

北平訊云、實業部長陳公博日前來平、訪張綏靖主任、茲以事畢、於昨晨九時搭乘專車離平赴濟、訪晤魯主席韓復榘氏、在濟留一日、即南下返京、張主任代表危道豐昨同行赴濟謁韓、有所商洽云、

胡適病痊

北平訊云、胡適之因患盲腸炎、入協和醫院治療、昨日記者特赴協和探視胡氏住王樓三百十九號、當蒙胡氏接見、據胡君談、彼自二月十五日患盲腸炎入院、因治療較晚、盲腸已經潰爛、雖手術經過良好、必須膿水出盡後、方能收口、現精神已經恢復、每日讀書閱報絲毫不覺疲倦、一俟創口復原、即可出院、大約不出十日云、

新詩 歡迎投稿

寫在華表上 （柏年）

他們是一個飽經風霜的民族
他們被剝削得赤貧、赤貧如洗、
他們只賸下一副殘 弱的身軀、
他們毫不顧惜地把身軀捐棄
爲了反帝他們不惜作了肉彈
爲了人類的解放他們拿熱血質換、
這樣、他們的熱血便把天地維染赤、
這樣、他們的白骨殿了蘇埃的基石、
一九三二、三、六、

山上 （秀忱）

水似的雲霧、
奇異的花香、
蒼蒼的樹林、
密密的林陰、
巍峨的古廟、
喃喃的佛經、
噹噹的鐘鳴、
美人面選景、
呵！
原來是H埠的山上、

正午陽光（秀忱）

驕烈的光輝、
使人看了目眩、
高掛的紅球環繞着絲絲的光線、
這種光芒、
照在世界人的頭上、
好一個黑暗世界被牠照亮、
這原是正午陽光、

雪天 （秀忱）

一層層的黑灰色籠上天空、
侵入的涼風突然吹來、
一刹那、
如白銀一般的雪花飛揚了、
如柳絮的飛雪、
縱橫的飄落、
此時外界、
見不着什麼、
只見尋不着巢的鳥兒急飛、
△
轉瞬間、
黃黑的地滿舖銀雪、
灰黑的房瓦成片白瓦、
黑暗世界、
一刹那變爲純白世界呵、
△
世界純白了、
然間世上人類的、
是否隨世界而變了、
三、一三、夜、

開往青島上海(上午十一點)
△長春丸 三月卅一日
開往天津(至天津止)
△奉天丸 三月廿七日
△濟通丸三月廿五日下午八點
開往天津(至塘沽止)
△天津丸三月廿七日下午十點
電話四一八五番
大連汽船株式會社
屬專貨客經理店 永和公司
大連市敷島町六番地 電話七二七五番
阪神航路專屬荷取扱店
大連市須磨町六〇番
澤山兄弟商會
電話長 五二六二番 四六八一番

買一送一
夏氏化痔膏 每盒現洋一元 半料一元六角 一料拾元
化痔土龍散
主治廿四種痔症無論年久新得內痔外痔各種痔漏神效非常一用此藥痛止腫消其管斷根永遠不犯爲普濟患者起見特爲買一送一 祈請患者勿失良機是幸
奉天大西關陶然里廿三號
夏福興堂啓

嗶嘰呢 毛斯呢 毛毯 厚呢 另外有多種衣料 價格從廉 賜顧諸君 注意是荷
歡迎參觀
滿洲國建國記念 大減價出售
勿失良機
日期 自大同元年三月二十日至大同元年三月三十日
奉天 滿蒙毛織工廠
售貨處大東門裡
地址 怡信洋行
電話滿日二二二一番 二八八一番
洋服 一套 大洋三十元 『上衣、砍肩兒、褲子』
一套 大洋廿四元 『上衣、褲子』
精工料實 物美價廉 請試一試

慶祝新國家成立
啓者敝社開設以來深蒙各界諸君之惠顧深爲感謝此次敝社今屆開催新國家建國記念之期特別大減價出售賜顧諸君務請光臨是荷特別奉仕

哀啓者
顯考劉府君諱德新字潤亭慟於本年國曆三月十一日申時壽終正寢享壽五十又二不孝鶴齡等即日遵禮成服遠近親友恕不訃報謹登報計
聞
謹諏於國曆四月 八日 家奠修經 九日 成主禮祭禪經 十一日 開弔題主道經致祭發引
孤子 劉鶴齡 泣稽顙
明服孫 鳳鳴 英麟 泣血稽顙
通信處 海城九成德 奉天大西關廣泰德 奉天省城內老天合
喪居海城二道胡同本宅

寒門不幸蹇及
元配徐夫人痛於民國二十一年二月十三日即夏歷壬申正月初八日故於延壽稅局現已移柩回奉一俟時局安定即行擇日開弔隨期當另訃
聞 因恐
戚友關懷先此通知惟希
崇鑒
杖期生趙頡第拜啓

恭頌駐通遼 羽山司令官除暴安良之德政
我通遼地當邊徼民性剽悍魚龍相混匪棍乘機滋事焚燒搶掠雞犬不寧幸蒙 羽山司令官保育爲懷痌瘝在抱執銳披堅痛剿嚴緝 旌麾所至盜匪悉殲俾通邑人民出水火登衽席此稍有心肝者無不感銘五內我 司令官大度恢宏不矜不伐凡有利於民者無不力求實現減賦稅以釋民艱革弊端以符新政斯時蒙漢雙方對我邑時生誤會我 司令官愛民之心纂切應付對方出以鎮靜遂化干戈爲玉帛矣當此新國初成民智 幼稚委指導員以匡扶之猶恐指導員不得其人隔閡民意委 精明持重諸然可觀之山下先生以仔肩之其用心之苦 造福之宏有非楮墨所能形容者此刻通邑官民偏 狹界限以之而觸除地方秩序因之而整飭吾人職司民牧忝列紳衿沐斯德澤緘默難安用誌勒端藉鳴謝悃
通遼縣縣長董雲鵬 通遼縣警務局局長馬希駒
通遼縣財務局局長李文衡 通遼縣教育局局長盛春溥
通遼縣農務局局長高玉璟 通遼縣商工局局長蕭長安謹頌
通遼縣商務會會長韓占一 通遼縣農務會會長高玉璟
通遼縣民團部副團總才佐卿 自治委員會委員屠文楷

感謝眼科聖藥(琥珀光明丸)

瀋陽地方法院 登記處書記員來函 唐宗寅先生云 英美大藥房大鑒敬謝者敝人於去春偶患目疾初起不甚爲意 漸至雲翳遮睛視物不明且觸怒時發因火即犯歷經中西醫治迄未見效終日憂悶不堪 其苦因閱報章載有貴藥房自製內服眼科 聖藥琥珀光明丸 專治男女老幼遠年近日一切 雲翳障暴發火眼等症閱悉之下不勝欣喜隨至貴藥房 購買一盒試服六日果然見效連服數盒目 疾若失而翳障盡去光明復原矣斯誠不愧眼科聖藥 敝人感佩之餘敬申數語以鳴謝忱○謹將 定價開列於後琥珀光明丸 六日用量現大洋一元用二日者四角
○總售處奉天大西城門外電車站英美藥房

爲脫離關係事
廣來福代售永華洋行之牛奶葡萄乾合同一份保人係泰記皮莊該洋行前已荒閉將合同丟失敝號並不欠誤 洋行之貨欵因保人要該合同脫離担保之關係該合同遺失特此登報聲明 無論於落何人之手概作廢紙與保人毫無關係

本報大連記者鮑紹博號友文緊要聲明
啓者鄙人居連未久素寡交遊對各商家除必需品交易外從未與各界有往來酬酢之事近聞有不肖之徒竟敢假藉鄙人名 義在外敲詐金錢及不名譽諸行 爲殊堪痛恨今特鄭重聲明倘有上項情事發生希將該人拘獲送請官署究懲以明眞相幸勿 爲其人所欺 此白

謹啓者爲脫離關係事
與衆股東合資在小西關子孫堂胡同開設泰合慶洋燭公司營業至民國二十一年二月十一日衆股東到齊清算賬目議定 明顯堂壹份餘德堂壹份二家因有正用將各壹份本利如數抽出至今以後泰和慶生意盈虧並一切賬目借貸等情概不與 二家干涉特此聲明
明顯堂 餘德堂 二家

遺失聲明作廢
鄙人譚永盛於舊曆正月廿五日由長春來奉午後一句鐘張日站將黃布包遺於車上內裝有 小洋鍋及厨具等但有譚永盛領名地照股票在內此物 品即落於中外人之手亦屬廢紙特登報端懸賞懇請拾者寄還茲將地照股票坐 落名目開 於後有瀋陽渾河堡六畝地照一張阿城縣車站地皮照一張及阿城電燈廠 股票一張一面地照一張等物仁人君子拾得請向 寄奉天鼓樓南瑞興長代轉 人謝禮現洋一百元儲銀以待決不食言特此聲明

補品大王 贈送五千盒 龜齡機

●龜靈機裝在美麗盒中
世界新藥「龜齡機」是專治男女生殖器病的其藥是男女愛情中寶缺少兒女的仙丹、返老還童的寶筏、其配製原料純用青春物之生殖腺、甲狀腺、睪丸、卵巢等經種種化學的操作、配以高貴藥料所製成、故効力絕大萬試萬靈、復經衛生試驗所化驗、證明有效、特許專賣、
主治 老翁服、恢復青春、生殖力還少復活、老婦服、月經復至、姙娠子女、青年服、健腦強精、讀書不忘、凡生殖器病、腎虛早洩、陽萎遺精及發育不完全、性感缺乏、貧血、作事厭倦、消化不良、視力減退等、及女子精脈不調、過多過少、經脈閉止、子宮寒冷、腹痛、赤白帶下、交接快味缺乏、生產、及卵巢發育不良、難以受孕等尤爲特効、

△龜齡機養身固精之奇効
「龜齡機」具有極大滋補力、其一盒之效力、遠勝中國參茸一斤、故凡吸鴉片者、老年衰弱者、青年腎虧者、均宜速服「龜齡機」又患早洩病、由男女間快味缺乏此藥有滋補眞陰、鞏固玉關之力、患者速服、無不立愈、
龜齡機 每打一元五角 每打拾五元 總經理 上海德生洋行
贈送法 本藥在東省發行一週紀念、特提五千盒、作爲贈送東省人士之用以昭效力、而便推廣、照以定價、在代售處凡購買龜齡機一盒者、即贈一盒、凡購買龜齡機半打者、即送半打、每人限一打多者不贈
東省總經理 奉天鼓樓南 金城大藥房
函購欵先滙寄費在內郵票代洋十足通用吉黑郵票亦可
外埠代贈處 一 安東瑞祥泰 營口中西藥房 大連同德藥房 洮安德慶仁 長春中西藥房 吉林五洲藥房 遼陽義和堂 江省仁泰合 鐵嶺和盛發久

贈送家庭寶庫
內載家庭衛生普通病症簡易醫療法數十種及婦女產乳妊等保護法若干種插圖七十餘副凡注意婦女衛生者不可不存 函索附郵票一分即寄
瀋陽鼓樓西 金城大藥房啓

日本慶祝滿洲國家 事實上與承認相等
芳澤外相對滿洲國政府回答

【東京二十一日聯合電】芳澤外相、對于駐長春田代領事表記十八日之來電、表明接受滿洲國政府外交部總長謝介石表記十二日所發通牒之意旨、並對于滿洲國新政府使田代領事傳達左記意思、

帝國政府、對于滿洲國政府誠如該通牒專努力於住民之幸福與安寧和平、於對外關係、尊重條約、保護外國人之生命財產、又確守門戶開放主義、並採用公正妥當之方針、以之維持極東之和平且爲對于增進人類之安寧福祉、新政府之前途、表明深大的歡迎云云、

帝國政府於該回答中、對於新國家之承認問題、並無何等言及、僅不過歡迎其前途而已、

【東京二十二日聯合電】日本外務省當局、對于滿洲國建立之通告、田代領事訓令、對于滿洲國政府、表示慶祝建國前途之意思、因該回答、採用與一般外交上之公文同樣形式、日本政府爲事實上明示承認態度、惹一般之注目、

調查委員視察戰區
在上海附近全部調查

【上海二十一日聯合電】李芝頓卿一行、本日(二十一)午前八時四十二分之分乘汽車約二十輛、先赴閘北視察戰跡、由日本側吉田大使渡大佐塢崎書記官佐藤大佐等引道、但對於中國側隨員新聞記者等拒絕同行、該一行預定由閘北沿鐵路赴眞茹後、返江灣、攝取午餐後、赴吳淞、盡一日間完了全線視察、

【上海二十一日聯合電】聯盟調查委員一行、本日午前中赴眞茹、閘北、江灣、視察戰跡、在日本軍司令部列席白川軍司令官之午餐會後、赴吳淞視察戰跡、

【上海二十一日電通電】視察眞茹閘北方面之調查員一行、出席白川軍司令官之午餐會後、午後三時、由軍司令部赴吳淞、驚駭吳淞之慘狀、午後三時四十分、赴吳淞砲台視察、因之完了上海一帶之戰跡視察、

美令派遣軍艦返國

【華盛頓二十日聯合電】美國海軍省發表、曩者鑒於中國之形勢迫切、向極東方面所派遣之驅逐艦六隻、潛水艦六隻、及航空母艦、發出歸還本國之命令、因之驅逐艦六隻、預定四月十八日、潛水艦六隻、五月二日、航空母艦、四月二日各由馬尼拉出發返美國、惟曩者派遣上海之步兵第三十一聯隊之撤退期仍未定、

芳澤外務大臣 在議會演說
說明上海及滿洲事件

【東京二十二日電通電】芳澤外相在議會發表之外交演說如左、

關於帝國重要外交案件、在一月通常會議、已有說明、報茲告其後事態、兼陳述所見、關於中國本部之排日運動、每遇機會、即要求徹底的停止、但中國側無何等反省之形跡、該項運動、愈加深刻執拗、上海地方、其勢最盛、而尤以一月九日上海國民日報揭載對日本皇室不敬記載事件、及一月十八日中國暴民殺傷日蓮僧侶事件隱忍又隱忍之日本居留民、忿懣已達極點、事件極呈重大化、在上海之日本總領事、基於政府之訓令、關於以上兩件、向上海市長提出嚴重抗議、同時提出數項要求、關於前項事件、該市長不久即承諾日本要求、至於後項事件、雖有種種曲折、結果、於二十八日午后三時、該市長發出容納日本要求之回答日本側由此期待事態緩和、同時監視中國側履行約定、此前第十九路軍已集中租界附近、進行各種戰鬪準備、顯示極不穩之態度、共同租界工部局、恐因無節制之中國暴民、紊亂租界內秩序、二十八日參事會決定自午后四時、頒布戒嚴令、結果如國軍隊、基於事先之協定、各就所管之區域、擔任警備、日本陸戰隊赴所管區域閘北方面警備時、中國側向日本軍開槍、因之日本軍不得已採取對抗手段、世間往往傳謂不拘中國側已承諾日本側要求、日本陸戰隊尙自求開始攻擊、但事實爲上項情形、日本側竭盡全力、以防事態惡化、兩次與中國側成立中立戰鬪協定、但該協定、每次均爲中國軍所破棄、二月九日、日本側又要求中國軍撤退至一定距離外及其他等項、中國側卒未承諾、因於二月二十日、日本前此增派之陸軍、與海軍協力、强請中國軍撤退一定距離以外、三月三日、上項撤退、完全實現、與上海事件發生同時、中國政府關於中日紛爭、首向聯盟理事會提議適用聯盟規約第十五條、其次本件由中國側要求、移於聯盟總會、但日本側見解、以爲上海事件、不過地方的事件、此事並無國交斷絕之處、關於滿洲問題、最近該地方又無新戰鬪行爲、且基於規約第十一條、在理事會繼續辦理中、聯盟委員、爲調查中國實狀、已赴遠東、故兩者均非應適用第十五條之問題、日本政府自初即基於此項主旨、聲明明確之保留、然後參加理事會及總會之討論、聯盟總會三月十一日可決一決議、但該決議含有幾多日本難以受諾之點、故日本代表基於政府之訓令闡明日本立場、同時關於前述適用第十五條之意義、聲明保留、並未參加投票、關於滿洲自昨年秋舊東北政權倒潰後、該地方由中國側要人努力維持治安、此項維持治安之努力、其後與滿洲之特異性、及滿洲一般人民對從來軍閥政治之反感相呼應似漸轉向滿洲獨立運動、最近由前省長等主倡下宣言獨立、三月十二日新政府外交總長、對日本政府通報創立滿洲國、對於上項通報、僅非公式予以諒承、予以爲新政府如按上項通報所記載遵重既存條約及外人權益、且遵守門戶開放原則、則爲新政府前途計、極可歡迎之事、關於北洋漁業問題日俄諸懸案、自昨年來在莫斯科繼續進行商議、雖尙未決解、但双方意見接近、政府今後仍努力貫徹日本之主張、以期基於條約確保正當權益、以上爲外交大略情形經過、日本與滿洲有極大之政治的利害關係、自無待言、對於中國本部、經濟的利害、較政治的關係爲多、故予以爲如南京政府及國民黨部放棄從來之排日政策、謀內部之和平統一、努力於資源開發等經濟的發展時、則中日國交、當可和衷融洽、不容疑慮、此外尙有一言、自滿洲事變發生以來、而尤爲自上海事件發生以來、歐美諸國對日本有非常好意的空氣、但此爲基於中國之宣傳及種種誤解、與時日經過同時、可望此等諸國之對日感情、漸次好轉、

停戰會議中日代表
英美法意各公使參加

【上海二十一日電通電】列席中日停戰交涉正式會議兩國代表、決定如左、

日本側代表
植田師團長、田代參謀長、
島田海軍少將、重光公使、

中國側代表
蔣光鼐、黃强、郭泰祺、

此外英美德意各國公使亦參加會議、

安保大將 報告滬情況

【東京二十一日聯合電】軍事參議官安保大將、于二十二日午前九時、赴海軍省、向伏見軍令部長官殿下、大角海相以下首腦部、就上海方面之情勢、並關于此後派遣艦隊方面警備意見詳細報告、

吳博士病重

【東京二十一日電通電】醫學博士吳秀三、于十一日罹腎臟病、入帝大病院治療中、本日陷于重態、

停戰基礎案已協定
廿三日開正式會議

【上海二十一日電通電】重光公使與郭泰祺之停戰交涉、英美法意各公使立會、于二十一日午後四時、在英國總領事館開會、(日本側主張除向吳淞上海線撤退外、決定主張以外國人爲高級幹部、組織中國特別警察團、使之擔任維持撤退區域之治安)

【上海二十一日電通電】本日之停戰交涉自午後四時開始、至六時散會、因此次會合、竟爾成立中日兩國滿意之基礎案、決定二十三日午前十時開正式會議、中日双方之軍事當局、亦參加正式會議、其基礎條件如左、

一、中國軍迄至後日正式協定、駐防現在之線、

二、日本軍基于一定程序、實行撤退、日本軍在吳淞上海線撤退案於正式會議協定、

三、由中日及中立國組織混會委員會、就第一項及第二項之基礎條件、實行監視之、(在撤退區域內以外國人爲高級警官由中國特別警察警備之)

【上海二十一日聯合電】本日午後四時、在英國總領事館開中日和平第三次預備會議、日本代表重光公使與中國代表郭泰祺、及英美法意各公使參會、會議結果、成立和平預備交涉、決定二十三日開正式停戰會議、

【東京二十一日聯合電】外務省首腦部關于重光公使請訓之停戰協定案、于二十日與軍部側愼重協議、結果至是日深更、向重光公使發送回訓之一部、其訓令內容付嚴密、大體似就二月十九日在理事會決議規定之圓桌會議、徹底主張開會即與停戰會議繼續爲協議上海善後措置、開圓桌會議、以確實誓約爲主眼、又日本側仍然固執日本軍撤收上海吳淞線之原案、重光公使俟接到該回訓後、預定二十一日與郭泰祺會見、作非公式之折衝、

重光公使談停戰案
正式會議由軍部折衝

【上海二十一日電通電】停戰會議散會後、重光公使表示談話、謂迄於今日爲預備會議、此後爲正式停戰會議、因之爲交涉進展之左証、正式會議、專任軍部當局折衝、停戰交涉成立與否、繫於此後經過如何、惟余對于四國公使努力斡旋、表明感謝甚深之意、

宋慶齡 力救濟傷兵

上海訊云、國民傷兵醫院在海格路交通大學、爲最近成立之傷兵醫院、由中外熱心、救護此次滬戰傷兵者所組織、記者特於昨日前往參觀、承孫夫人宋慶齡女士接見、玆記其問答如下、問國民傷兵醫院之組織如何、答余(宋女士自謂)少數友人因見十九路軍衛國、抗敵之悲勇、實爲眞正之民衆武力、我輩對於其傷兵之救護、自應各盡棉薄、同時感覺上海現有傷兵醫院、數多而散漫、似應有持久集中之組織、故有國民傷兵醫院之設立、公推廖何香凝夫人陳宋光珍夫人等及余担任理事、馬克斯威爾博士担任副院長、此外尙有中西專家多人、分任醫務事務、院中全體職員均盡義務、不支任何薪給、我輩設立醫院之惟一單純目的、爲救護治療此次爲中國苦戰之傷兵、並予以精神上之安慰與鼓勵、凡抱同一觀念者、均請其參加援助、問、孫夫人對於最近戰事及政治主張如何、答、余個人之政治主張、已見歷次表示、至對於抗日戰事、當然主張積極抵抗到底、人類惟有從奮鬥中求生存、革命者尤當祇問是非、不顧目前利害、十九路軍明知衆寡懸殊、器械財力均不如人、而能不顧一切、以血肉爲中國爭一線之生機、使世界知中國尙有不可侮之軍隊與民氣、不特爲軍隊之模範、爲革命之武力與反帝國主義之先鋒、我輩之設立此醫院、僅站在民衆一份子之地位、對此空前之革命戰士表示其敬仰感謝而已、

滬戰日本軍死傷數
戰死者達五百九十一名 戰傷者達二千三百六十四名

【東京二十一日聯合電】在上海中日軍開始戰鬪以來、日本陸軍確實死傷之人數(迄至三月十七日)如左、

	戰死者	戰傷者
第九師團	四二三、	一二〇六、
混成第二十四旅團	一三四、	四一五、
第十一師團	三〇、	九〇、
其他	四、	五六、
共計	五九一、	二三六四、

民政幹部對議會策

【東京二十一日聯合電】民政黨小山道兩院內總務永井幹事長等之黨首腦部、二十日午後八時三十分、在町田總務邸參集、以各派交涉會結果爲基礎、迄至午前零時、協議對策、結果決定于二十二日對于外相、藏相之演說、使山道襄一小川鄉太郎兩氏質問、並就臣節問題、維持治安問題、攻擊議長問題、于二十一日在町田總務邸再度集合協議、

日內閣改組案糾紛
政友會內訌漸呈猛烈

【東京二十一日聯合電】內閣改造問題、因久原氏之反對停頓、延期至臨時議會閉會後實行、目下盛行表面的策動、若糾紛激化之場合、舊政友會爲擁護黨故、蹶起製作改造問題解決策、向犬養首相進言、將有開始運動之情勢、犬養首相將來之統制上、就銓衡閣僚、因第三者之干涉改變時、有失墜總裁威信之虞、在黨內發生反對若干、除斷行既定方針外、別無他途、因之固持隱忍犧牲之決心、有於議會閉會後、決行之方針、該問題以首相爲中心、鈴木久原並舊政友會系參加糾紛、

【東京二十一日聯合電】延期至臨時議會後之內閣改造問題、以鈴木系對久原系之抗爭、與犬養首相向鈴木法相之言質爲中心、擴大糾紛、就此形勢而論、對于大政友會之將來、發生禍根、殊堪憂慮、一部分之黨最高幹部、企圖因高橋藏相之調停、收拾局面、高橋氏對之、不欲投入糾紛之漩渦中、故向舊政友會長老岡崎邦輔懇請調停、目下經岡崎介、三土忠造、前田米藏等協議中、一方就川村竹治入閣、使東北團體與犬養首相間有或種諒解萬一內閣不能改造之場合在黨內地方的團體、不免發生紛議、議會閉會之政友會、以是等改造問題爲中心、發生相當之波瀾、大惹注目、

平救國聯合會成立
選舉執監委並通過簡章

北平訊云、北平民衆團體救國聯合會昨日下午二時在粉子胡同學聯會舉行成立大會、出席民衆救國會、商會、學聯會、婦女救國會、民衆救亡會等三十餘團體、主席劉家驥、開會後、首由主席致詞、略謂國難日亟、北平民衆運動極爲消沉、是以學聯會發起組織一民衆有力機關、今日開成立大會、蒙諸位踴躍參加、是以兆家精誠團結、共赴國難云云、宋中國民衆運動之將來、依大次即開始討論該會簡章、通過、旋即提討論案、選舉執監委員、分誌如次、

議案(一)國聯調查團來平、由本會應如何表示案、決議、由本會招待、交執委會辦理、(二)國際宣傳組織特種委員會案、決議交宣傳部擔負、(三)函當局不必洗刷抗日標語、事後應有相當保障案、決議由本會致函當局辦理、(四)北平商號尙有買賣仇貨事、應致函商會實行嚴厲懲罰案、決議通過、(五)本會應派宣傳人員分往平市住戶講演買賣日貨之利害、

選舉學聯會、理論週報社、婦女救國同盟會、民衆救國會、婦女救國十人團、商會女界救國自覺會男女青年會、業工會等九團體、爲執行委員、新婦女社、米面商會、糞夫工會、平等雜誌社車業同業工會、五團體爲監察委員、五時許散會、玆錄簡章原文如次、

簡章 第一章總則第一條、本會定名爲北平各民衆團體救國聯合會、第二條、本會以團結國難之危急、精誠團結之必需、而求平全市民衆之力量、擴大民衆救國運動、爭奪我中華民族之自由平等爲宗旨、第三條本會設代表大會爲北平各民衆團體代表之會議機關、第四條、本會採取委員制、設執行委員九人、監察委員五人、其委員之單位、以每一團體爲標準、由代表大會推選之、第五條、本會設執行委員會爲本會執行委員會議機關、第六條、本會設監察委員會爲本會監察委員之會議機關、第七條、執行委員會設左列九部、(一)文書部、(二)事務部、(三)宣傳部、(四)組織部、(五)財務部、(六)交際部、(七)軍事部、(八)調查部、(九)研究部、第八條、本會設監執聯席會爲執行委員及監察委員之會議機關、第九條、執行委員會下所屬各部、辦事人員、得由執行委員會推舉當選之執行委員團體任之、第十條、執行委員各部所轄幹事若干人、助理各部工作、第三章、職權、第十一條、代表大會爲本會之最高權力機關、第十二條、執監聯席會議、爲討論及設計本會執委會及監委會權限所不能及之一切事務、第十三條、執行委員會爲討論及設計本會對內對外一切事務之執行機關、第十四條、監察委員會監察本會一切行政事務之監察機關、第十五條、文書部負召集代表大會執監聯席會執行委員之開會及總理本會之一切文書印信、第十六條、事務部辦理本會之一切庶務事宜、第十七條、宣傳部辦理本會之一切宣傳事宜、第十八條、組織部、辦理本會之一切組織事宜、第十九條、財務部辦理本會之一切財務事宜、第二十條、交際部辦理本會之一切交際事宜、第二十一條、軍事部辦理本會之一切軍事工作、第二十二條、調查部辦理本會之一切調查事宜、第二十三條、研究部負研究本會一切問題之責任、第四章開會第二十四條、代表大會於每年召集開會一次、遇必要時可召集臨時代表大會、第二十五條、執行委員會於每週開會一次、遇必要時、得召集臨時執行委員會、第二十六條、監察委員會於每月開會一次、遇必要時得召集臨時監察委員會、第二十七條、執監聯席會遇必要時由文書部召集之、第二十八條、本會遇必要時可組織特別會、以負較大事務之責任、第五章、經費第二十九條、本會之經費、得由參加本會之各團體共同負擔之、第三十條、本會之經費遇必要時可接受與本會宗旨相合愛國人士或團體之協助、第六章、第三十一條本簡章起草於本會籌備會、第三十二條、本簡章自代表大會通過後施行之、第三十三條、本簡章如有不適宜處、得經三分之二會員團體建議於文書部召開代表大會修正之、

上海各團体聯合會 反對交涉策

【上海二十一日聯合電】上海各團體救國聯合會、於昨日召集緊急理事會、協議目下進行中之中日和平預備會議對策、結果決定左記決議、並派遣代表三名、使之與郭泰祺會見請問、

一、在新聞公布反對辱國條件、
二、向各國通電、在日本軍未撤退以前、不可開始談判之意旨、以期喚起輿論、
三、各聯盟及美國通電、宣言不承認辱國條約之調印、
四、對於外交當局警告、
五、向各團體要求怠業的罷業、

徐柏林伯號 向南美航空

【柏林二十一日聯合電】徐柏林伯號航空船、于二十一日午前零時三十四分、由夫里斯哈夫苑出發、向南美巴西舉行本年最初之大西洋橫斷飛行、其乘客計九名、

贛匪竄寧都

南昌訊云、圍攻贛州之赤匪慘敗後、竄向寧都等、孫連仲部叛軍在瑞金附近、團長以上一律被匪殺害、又赤匪有攻南豐企圖、我軍防範甚嚴、

京陝航空

鄭州訊云、歐亞航空公司訊南京西安間郵航、已大體就緒旬日內即可試飛、航站原設洛陽、因機塲未妥、擬改設鄭、再歐亞航空、北平迪化試飛、成績尙佳、惟弱水河千里無人烟、刻亦欲改經西安蘭州、正在籌劃中、

鈴木法相 與首相會見

【東京二十二日聯合電】鈴木法相、廿二日午前九時三十分、在閣議開會前、與犬養首相會見、就改造內閣問題、又在別室與森書記官長懇談後、種種進言、十時卅分出席閣議、

松岡洋右等 會見李芝頓

【上海二十一日電通電】松岡洋右于二十二日午前十時三十分、與調查委員長李芝頓卿會見、關于滿洲事件、交換意見、此外居住日僑代表、於正午與李芝頓卿會見、

駐日美大使 即乘船返國

【東京二十一日電通電】美國大使福歐夫斯氏、決定二十一日午後五時、由橫濱乘船返國、繼任大使、預定四月上旬抵東、

近衛公爵 訪西園寺公

【東京二十一日電通電】貴族院副議長近衛文麿公、二十一日午後零時二十九分、赴興津訪見西園寺公、會談三小時、四時辭退返京、

長生秘訣 不老捷徑

○最近發現 長生不老術 ○贈送一萬冊每人一冊爲限

▲求長生不老者!必須注意
▲求身强體壯者!尤須注意
▲欲享人事快樂幸福者必備
▲欲免天時災害苦惱者可觀

此術乃最近所發現爲人類長生不老最精詳秘奧理宏繁凡人身體構造各部組織如何之妙術內容玄微神何術預防層層迭出一一備載關於健康長生不老如何必招疾病災害星亡路愁城者應以何法解救求羅災患者須用全書印刷美緞精裝一厚冊今爲供獻欲求長生之道無不詳述無遺不老之秘術起見謹奉送一萬冊凡本埠自取者每人一冊現洋一角外埠來函索閱者須付中華郵票一角即以一冊奉上稍示限制以免濫重覆贈數無多捷足先得是幸

贈送處奉天城內中街路北普克德藥行

南滿洲衛生研究所化驗証明無毒有效
德國新到 美輿賓 買一盒送一盒

○補腎壯陽 ○功効非常 ○遺精滑精 ○色慾所傷
○腎虧陽痿 ○服之最良 ○腰酸腿痛 ○第一靈丹

美輿賓定價現大洋每盒二元
經理處大連西崗街一〇六番地 康德記源棧
奉天中間路北曾克德藥業商行

分銷處
旅順 同和堂 仙芝堂
金州 老德記 志義成
大連 華泰藥房
普蘭店 志成 康德記
瓦房店 永泰湧
各大藥房均有出售
公主嶺 三合公 德泰祥
四平街 天德堂
安東 東益增遠 兄弟藥房

嬰兒大救星

七世家傳秘方
世傳良醫張夢九專理嬰兒雜病
現寓奉天小西關寶慶堂應症今藉本堂開幕之期將世傳良藥照原價減半出售歡迎顧主之雅意也

市署化驗許可

平熱散 主治瘟疹瘟毒驚悸失魂內熱咳嗽喉痛感冒傷風午後發燒一切抽搐及四時不正之瘟病服之無不立效

消瘖散 主治瘟毒防飲食減少身體疲瘦及各種病症有病服之立愈無病服之可保安全

止痛膏 專治嬰兒氣卵一貼提升管保斷根凡小兒腹痛寒脹瀉痢不止及女子下部寒盛經血不調久不受孕等貼之立能收效

本外埠各大藥房均有代理
總批發處奉天小西關寶慶堂

解毒

春起毒發若聽其自然則瘡癤叢生皮肉麻木筋骨疼痛頭髮脫落後悔莫及曷速服茯苓精銷除各患

茯苓精 乃數種寶貴藥材製成功能清血解毒舒筋活絡凡楊梅疔疽及隔年餘毒無不藥到病除服過者有口皆碑眞濟世之良劑也

定價大瓶二元 小瓶一元
總發行所瀋陽大西邊門外二經路口 寶康藥行

世界珍聞及其他

一百五十六歲老人將終身居水國之鄉
□……決往威尼斯養痾

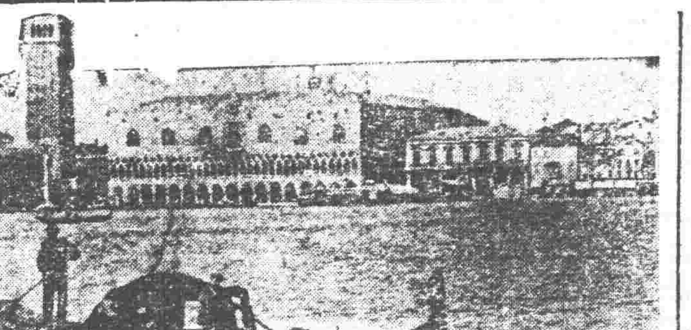

倫敦電云、土耳其一百五十六歲老人河哥氏、自被英國皇家影院聘請來英後、即居英京、頗爲自適、月之十四日老人往赴友人宴、在一吃茶店中、談笑間、陡爾失去元氣、突得病痛、當即入院療治、日來稍爲起色、據醫士發表病狀、係受空氣塵氛不潔所至、非轉地療養不可、最適宜地點、莫若意大利之威尼斯城、蓋該地位於亞德里海之威尼斯灣、在七十二島上運河縱橫相通、全市浮於水面、空氣之中、微塵不著、乃天然水國佳境、對於長壽老人尤爲相宜也、因是老人決定日內赴該處養痾、據老人病中發表、在英一年、賺金頗多、如影院公司、能於薪俸外予以酬勞金、予將終身居於威尼斯水國鄉云、

(上即意大利威尼斯市樓閣高塔長街行舟之攝影)

荷蘭女王舉辦美術展覽
▲女王酷喜美術

海牙消息、與蘭達地方居留之荷蘭女王、每日以繪畫消遣、對美術之趣味極爲濃厚、近日爲救助本國貧窮之美術家計、特將滯留法國之畫家德沙、愛斯克絲兩氏、招回本國、在海牙首都開一大規模之美術展覽會、並命令名畫家布阿可尼爾克氏、充任該會出品審察委員會會長、舉凡優良精貴之名家作品悉被搜集無遺云、

租妻
浙東怪俗
最近一幕奇訴

杭州通訊、浙東各縣、有租妻怪俗、社會方面、視爲固然、毫不爲怪、乃最近有因租妻而竟致涉訟者、法院以法無明文規定、無法受理、祇勸兩造和解、是亦一奇聞也、用將事實經過錄之於左、

杭州南昌店、有寧波人包惠群、因髮妻病故、膝下無兒、租來東陽鄒氏、帶至杭州、當時言明訂約十年、生育兒子之後、鄒氏就可由宋來友領回、雙方各執契約一紙、以作憑證、鄒氏於去年來杭之後、就在秋季生了一子、當時宋某以遠在南鄉、未曾得知、今年春季、宋某得到友人報告、當即寫信給包某、囑其照約履行、將其老婆送回鄉間、那裡知道鄒氏跟着包某、已有兩年、衣豐食足、同時本夫宋來友一貧如洗、衣食爲難、不願回到本夫家去、宋來友以久等消息、回音全無、疑心包某霸佔其妻、于是來杭、向包某交涉、當經包某詳加說明當時情形、以及鄒氏自己不願回家、並非霸佔、宋來友當時就和鄒氏交涉、□鄒氏以前者既將我出租、何覆出租到底、將妻出租希圖漁利、又何情感可言、至死不願回家、宋來友多方規勸、該氏不理、宋來友惱羞成怒、竟至拳足交加、將鄒氏毆打成傷、鄒氏心不甘服、就投赴杭縣地方法院檢察處控告、驗明傷痕、昨日檢察處檢察官開庭、將原被兩造傳案訊問、開庭偵訊、據宋鄒氏供稱、本夫宋來友將我租與包惠群爲妻、已經恩斷義絕、現下不願隨宋同去、據宋來友供稱、髮妻租與包惠群離契約載有以十年爲期、但以生子爲限、生子以後即須領回、現在包已生有一子、□氏應當由我領回、包惠群供說、向宋來友租妻是實、別無他意、當檢察官得供後、以本案法無明文規定、當庭向宋來友夫婦規勸多時、並令到外面自行調解、本案即受不理云、

一子相繼被捕夫人亦爲下獄
聖雄聞報虔誠敬謝當局

孟買電云、印度聖雄甘地入獄後、其長幼二子、相繼被逮、月之十五日、甘地夫人亦被送入獄中、並定讞六月、夫人居四等監獄、須作苦工、而獄中之甘地則受優待、允許照常靜思及讀書、官方謂甘地夫人繼任不合作運動領袖、蔑視印度政府禁止之法令擾法令規定、官方無他種辦法、惟有送甘地夫人下獄、現時國民運動重要領袖幾盡下獄、據聞甘地在獄中得此消息後、異常鎮靜、並致書於當局略云、予入獄、予子入獄、予妻又入獄、皆係助予主義成功之象徵、大不列顛政府、能將全印度民衆全爲下獄、則予之向來神聖目的、可謂圓滿、僅爲虔誠敬謝當局盛意云、

宋美齡三次墮胎
蔣介石不勝震怒
夫妻因此而生反感

南京函云、蔣夫人宋美齡自結婚以來、從未聞有孕徵之說、論者疑之、傳謂蔣宋在生理上有缺陷者、然以事實言之、宋平時頗服調經劑、以故每有孕徵、即服打胎藥、夫人今年卅六、且以生產于女有礙容顏、故每有懷孕、即投以墮胎之藥、結婚五年、已墮胎兩次矣、當搬遷政變之前、蔣宋愛情結晶、曾再度受孕、蔣欲保留、以爲蔣氏後嗣、下野後、時宋已大腹便便、但友好知、不許其生產、逃往政府遷洛、宋氏於此紛忙之中、又私吞藥劑、不意藥力過猛、瓜蒂落、內腑受傷、乃抱病洛京、事後蔣氏知之、不勝震怒、夫妻間曾因此而生反感、故蔣氏此番南旋、宋未同往、外間多謂因疾留豫者、殆屬詭語也、

洛陽西宮 古之上陽

洛陽西宮在城西八里、即馳名全國之西宮營房也、建築甚偉大、可駐三師之衆、爲吾國最良之練兵地、該營房係袁項城時代所規劃、據云、袁擬不能在北平稱帝、即移至洛陽登極云、至吳佩孚將軍增修之、近十年來、數經兵災、房屋頹圮破舊不堪、惟東西花園稍形整潔耳、土人云、此地係故西工場、乃作工之場也、後郵局誤稱西宮、傳遍全國、但僅知有西宮、而忘其本名西工場之稱矣、據父老云、西宮即古之上陽宮舊址、又地下有周秦之故基頗多、土人乘時偷掘、年獲古物頗多、吾人讀天寶末年、宮娥紅葉題詩故事、猶念往昔、尋訪舊址、不勝魂飛之至、茲將一段艷麗之故事、錄之於左、作聊遇者之談助云爾、宮女紅葉題詩故事、唐天寶末、洛苑宮娥、題詩梧葉、隨御溝出、詩云、舊寵悲秋扇、新恩寄早春、聊題一片葉、(一作紅葉上)將寄接流人、一作一入深宮裡、年年不見春、聊題一片葉、寄與有情人、此葉上題詩、爲顧況所得、亦題詩葉上、泛於波中、詩云、花落深宮鶯亦悲、上陽宮女斷腸時、君恩不閉東流水、葉上題詩寄與誰、後十餘日、於葉上又題詩一首、詩云、一葉題詩出禁城、誰人酬和獨含情、自嗟不及波中葉、蕩漾乘春取次行、此事聞於朝、遂得遣出云、七里河、七里橋、天津浮橋、安樂窩、金谷園、現均在西宮附近、最近尚有飛機場、無線電台、中正樓、東西花樓諸勝、

段合肥有奕癖

段祺瑞、字芝泉、安徽合肥人、皖派之首領也、復辟之變、馬廠誓師、歐戰之興、主張參戰、種種運籌帷幄、實爲民國功臣、惟以經濟政、不能統一南北、時論不無責備耳、生平無他癖好、惟嗜手談、戰局奕枰、潛踪國手、圍棋暗奕之風、直與古人一律、每當清簟疏簾、靜坐焚香、假棋局以消永晝、無論如何事冗、每日必圍棋幾局、以息塵心而遣清興焉、京津爲人才淵藪、善奕者不乏其人、段一一結識之、曾分局中高手爲二等、某某爲甲等、某某爲乙等、均羅而致之門下、且以比諸孟嘗之中客下客、且以重金聘某國人爲之主局、與孟嘗之上客相埒、較甲乙兩等人才待遇尤厚、聞其藝亦頗較甲乙兩等爲精、段倚重之、甚至迷信傾倒、而謂之爲仙棋、尋常不輕令與人奕、有名手、方出而與之相角、魚水之交、即劉玄德之得伏龍鳳雛、不是過矣、然段既推尊棋中之高手、而棋中之高手、曾得段之垂青者、亦無一人不推尊段、好漢惜好漢、惺惺惜惺惺、互相標榜、名以日隆、故十丈軟紅塵中、知與不知、靡不稱段爲民國之善奕、奕秋實不能專美於前也、或曰段雖好奕、技本不高、由人人推尊之故、一人傳十、十人傳百、衆口一詞、諒價遂增百倍耳、其實乃子宏業、尚覺跨竈、聞某次、各運精心於方罫之間、宏業少年氣盛、竟不顧乃父聲名、一着着前、箭在弦上、不得不發、若其化私智、屢屢相逼而來、段無如何、竟面紅耳赤而退、由是觀之、國手乃如是耶、抑謙于成名、故示弱點耶、

王賡□皮□夾
不利主人屢爲肇禍

滬訊王賡旅長、因受有洩漏軍事秘密嫌疑、被逮解至公安局、我國留學美國西點陸軍大學者凡六人、王與溫應星局長皆預其列、王在局尚優待、次日乃經嘉興蘇州解京、王見報載其被捕消息、甚不懌、謂此僅傳訊、並非拘捕、且言皮夾中只有委任狀、然是日可不往美領署而竟往、然以往殆鬼使神差耳、王之友言、王喜攜皮夾、夾子自隨、曾屢因此而肇禍、戰前一日、偕李博士及李夫人唐女士、在某西餐館進茶點、出皮夾子中文件一束示人、比歸檢點文件、倉黃奔赴餐館、則遺失軍事機密一紙、幸得侍者拾得收回、至其前妻陸小曼女士、王曾往訪之一次、惟陸實無破鏡重圓之意、

今年影都之第一線
▲明星地位日提高

在有聲影片全盛時代、影劇明星均被捲入競爭的戰線漩渦中、單恃容貌秀麗的發音不佳之明星、皆漸趨於沒落、故明星的生活、並非外界所想像之歡樂、彼等之內心實隱藏着無限底悲哀、現今一般醉心銀幕之摩登男女、切勿再做明星夢、是以一九三二年之明星、更不易燦爛地放出光芒來、

曾經撼動觀衆心靈的史娣勒、在聲片的狂濤中、以發音不好、名聲立刻衰頹、但她始終在新的環境中掙扎、故她在工作之餘、延聘聲學教授、不遺餘力的精益求精、故她能將已失掉之盛名挽回了、

在默片時代、演員最注重於表情方面、如『復活』之熒麗娥、『賴婚』之李麗吉舒、演技之動人、已達到藝術底尖端、故聲片勃興、演員應受科學方法之研究及訓練、此實爲影片公司必要的急務、

明星之頭銜、隨時代之進化日漸增高、『明星』在字典中亦顯明出二字嚴格的定義、導演、編劇、攝影、照明、錄音等ヽ種科學上底專門人材、均集中各人的技術、密切的連成一氣、造成一個整個底藝術、

現今之明星、本身的威權一天一天的增高起來、已不能完全受導演之控制了、如瑞．塔瑪、當演『紐約之戀』一片時、因不能盡量發揮自己的特長、導演一味壓迫、竟至怒動糾紛、

美綁案調查
兩年死千人

華盛頓電云、林德伯大佐之子被綁案出後、並聯絡移民部禁酒局及郵局人員協力緝捕綁匪、同時國會中突然提出取締綁匪案四件、其一件之目的在處綁匪以極刑、又芝加哥有力之反綁匪團體名『秘密六』者、乘機發表其全美綁案調查、據云兩年以來全美爲綁案之犧牲者已逾一千餘人、其多數爲被綁勒贖、綁匪組織嚴密、警察無法破案、

五十國之運動場
▲洛杉磯奧林匹克城

紐約通云、運動專門指導威廉亭利諾合衆記者云、羅斯恩勒士將建築一完全國際運動場、供今夏來此競賽之五十國之二千五百運動選手住宿之用、並說明建築方法、離運動場約十分鐘之距離地方、建一新村、住宅七百間、每宅住四人、並備有食堂及噴水浴室、每一國有一特別食堂、由私人廚師預備食品、離新村不遠之地、築有操場十五處、作爲練習之用、並備豐富遊藝、比賽日之晚間、由好萊塢之電影明星來村表演特別遊藝、記者以『此項設備所費必巨』相詢、(未完)

萬國婦人兒童博覽會

東京電云、日本聯合婦人會、定於明春三月十八日起至五月十日止、在東京上野公園、開一大規模之萬國婦人兒童博覽會、該會經費四十萬元、外務商工兩部、均負責援助進行、並已決議建設世界二十九國之風俗館、關於各國之生活風俗、盡量網羅、做一有系統之大介紹、即該會對於各國之有名婦人團體、屆時將發出正式之招待狀云、

◇…像父親

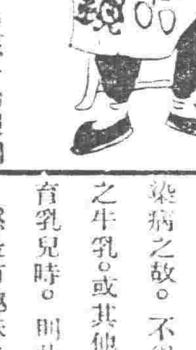

甲『我這個小孩子的照相雖然可愛可是一點兒也不相我們夫婦倆的模樣』

乙『那是當然的大家都說這孩子的像貌倒很像他的父親』

虛弱乳兒之養育法
以牛乳牛奶膏糜粥汁養育之人工榮養兒如此能健强發育

虛弱 兒無不較健康兒身體弱小。而多缺損。且皮膚無有光澤。更時無力。此爲發育不良之兒。有此虛弱乳兒之母親。所受勞苦。宗非尋常。但如何可能將此虛弱乳兒。養育健壯。關於此事。第一應注意乳兒之榮養。促其發育。

乳兒之哺育料。無有過於母乳者。自勿待言。但由實際觀之。雖按班受乳。乳兒亦有患育不良者。

綠便 顆粒便。下痢等症。陷於榮養發育不良者。綠乳兒雖屬健康兒。其消化力。亦非常薄弱。故不能充分消化。因此發生上項現象。而況虛弱乳兒。其消化不良。有更甚者。

此外不拘母親無何等症狀。心脚氣症者。此因母乳成分中。維他命B不足之故。爲諸君所素知者。因乳不足。或因母親染病之故。不得已以劣於母乳之牛乳。或其他人工營養料。養育乳兒時。則此弊更多。

脚氣 之憂慮。有可懸之作用。此種聖藥。即爲由黑非一種黴菌製造之「錠劑若素」。此種聖藥。因有非常强力之消化作用。故對於乳兒最多之消化不良症。有極大之効果。使綠便或黏液便。變成普通之健康便。爲人工榮養兒。亦能安心養育。而尤對於用牛乳養育之乳兒。更有偉大之功效。因用牛乳養育之乳兒。多患

便秘 即所謂石鹼便白色硬便。非常困苦。但如常服此藥。則每日必降下極好之軟便。人工榮養兒消化不良。及榮養不良之危險。可以防止。

夜泣 虛弱兒爲腺病質。則易受感冒。爲神經質則痼强。所謂夜泣者。即無緣無故在夜分啼叫。不能安眠。此『錠劑若素』使有强大身體抵抗力。與鎮靜神經之作用。故此等乳兒。亦可服用。

乳幼兒之成育
必要榮養成分
由澤村博士之苦心
造成理想的榮養酵素劑

乳兒 發育成長必要之榮養素不止於二三種。就中不可缺少之物。爲某種蛋白質中含有之黎精。奇斯精。菲斯奇精。及維他命A。B。D。

蛋白質中含有之前述成分。對於乳兒發育成長。有顯著之効力。前述之成分。無不爲變成血變成肉之貴重榮養素。此爲腠內外諸學者所嚴密之試驗。而證實者。

動物 僅就維他命而言。其A有强大身體抵抗力之効力。而尤對於易染結核之腺病質小兒。爲必要之物。維他命B。一般人僅知對於脚氣。具有効力。但一方有

促進 成長之作用。維他命D。爲骨格成形。不可缺少之物。如缺乏時。則必骨軟。變成佝僂病。

生後經過五六個月之人工榮養兒。常有每日二三次。與以青菜胡蘿蔔等青菜汁或果實汁者。此爲由于攝取此等成分中所含維他命。使乳兒發育良好之目的。而『錠劑若素』之成分實多量含有此維他命A。B。D。E及前述之黎精。奇斯精。菲斯奇精等。

日本榮養學泰斗。東京帝大學名譽教授。

澤村 眞博士經多年苦心研究之結果。由獨特特許方法。在此黑非菌全成分中。加入米胚芽有効成分。於是『若素』創製成功。

此種『若素』粉末新藥之外。爲謀服用者便利起見。又製有錠劑者。此錠劑『若素』。搗碎加入牛乳或糜粥汁中。有與母乳同樣之價值。及充分消化吸收之功能。故雖發育困難之人工榮養兒。服此立能育成健壯。

上項『錠劑若素』。既有此驚人的奇効。然現下不惜犧牲以大衆的廉價發賣。

乳不足與乳兒脚氣
簡單容易可以防止

嬰兒生時。乳不見旺。而尤以初產之青年母親。困苦難堪。於是並以鯉魚湯而食食品。然延來乳不足之人。服用澤村博士之『錠劑若素』。得救者頗多。惟此種聖藥。不僅使乳湧出。且爲榮養劑胃腸藥。有非常廣大之功能。至於催乳作用。實凌駕乎其他催乳藥及催乳按摩術。

加以更豐富含有維他命B。及其他榮養素。使產後衰弱恢復之効果。亦極顯著。又對於產前產後脚氣症之功効。自勿待言。即對於乳兒之脚氣症有超出專門脚氣藥之効果。

購買『若素』者須知

『若素』目下已由富有資力之三井洋行向中國南北各地著名大藥店開始批發售賣。各地人士如不能就近購得此藥時。可隨時向各地三井洋行支店去函購買。縱買一瓶。該洋行亦必加意包裝。對於郵送。負擔完全責任。蓋三井洋行因『若素』効力偉大。故不惜爲顧客出此種便利的創舉。至於藥價。金票一元六角者。可供一月服用。價格亦非常底廉(記者附識)三井洋行上海四川路。漢口大平街漢口支店。北京東單牌樓總布胡同北京支店。天津日本租界天津支店。長春室町四丁目長春支店。奉天郵局私書函第四二號奉天支店。哈爾濱水道町哈爾濱支店。大連市山縣通大連支店。青島堂邑路青島支店。大連市浪花町滿洲代理店日本實業株式會社其他各地大藥房皆有出售

多愁善病 黃慧娟女士

山東牟平縣黃慧娟女士文學家黃子忱先生之長女也肄業於女中學校女士素嗜文學加以家學淵源故文學及書寫均極佳妙子忱先生視之不啻掌上珠也以奇於擇婿故延至年逾花信尚待字閨中由是抑鬱成疾飲食少思體成癆症午後發燒夜間咳嗽面貌萎黃經血枯竭形容瘦削延延一息歷經醫藥終鮮功效其家人均束手乏策扼腕興嗟只得任之而已幸其戚王君經商東省由哈爾濱購得婦科三寶調經養血丸一料暨紅緞子仙膏一貼贈之女士外貼內服病體漸愈一料服完諸病全消次年于歸楊氏迄今失婦和穆感念其戚王君贈藥之德不置云

婦女救星 婦科三寶
紅緞子仙膏 調經養血丸 帶藥暖宮丹

▲紅緞子仙膏主治婦女經脈不調。月經不准。赶前錯後。經行腹痛。子宮寒冷。白帶過多。寒血凝滯。久不受孕。屢患小產。血少乾癆。經閉經枯。崩漏不止。血色紫黑。或如瘀水。面黃肌瘦。少食無眠。胸膈膨悶。午後發燒。心跳心忙。無論如何難治之症。或經多醫不效者。將仙膏貼肚臍一張。百病具消。無病常貼此膏。舒筋活血。追風散寒。種子調經。可登壽域。誠聖藥也。內服調經養血丸。善治血氣虛弱。腹中癥瘕。痞塊。肚腹疼痛。四肢倦怠。骨蒸發熱。氣短咳嗽。以及婦女百病。無不藥到病除。大有起死回生之效。凡婦女患病。無論輕重。早有新得。如能外貼紅緞子仙膏內服調經養血丸。則百病若失。氣血充足。身體强健。可得家庭中樂趣也。紅緞子仙膏定價大洋四元。中貼兩元。加料每貼六元。調經養血丸一料現洋四元。

良機
本藥房爲濟世活人起見紅緞子仙膏減價一半 加料每貼三元大貼者二元中貼者一元另送帶藥一付
總發行哈爾濱道外十五道街 金勃先藥房

齊旅長感謝聲

金勃先大藥房台鑒久耳盛名素深信仰內人患血分之病五六年矣腰腹劇痛屢藥罔效前閱盛京時報始悉大號之紅緞子仙膏調經養血丸專治婦女百病聊購試用病果減半連續服用竟爾霍然多年沉疴一旦掃除曷勝欣慰歡迎之至特此奉函證明貴號之婦科三寶名實相符詢女界之寶丸靈劑也專此佈達並列入報端藉鳴謝陳並以指迷途庶婦女患病者有所問津焉 奉天日本站信濃町十三番地齊旅長公館啓

張局長購仙膏

敬啓者前代友人函購貴藥房大貼紅緞子仙膏一帖當承惠寄並蒙加贈帶藥暖宮丹一丸試用有效實深叔感茲擬續購紅緞子仙膏一帖仍要大帖者並請予贈給帶藥一付附上郵票三百分計合大洋三元 代償請即檢寄回件請寄綏中縣綏興稅捐徵收局長張阜岑收可也

婦科三寶紅緞子仙膏代理處列下

奉天鼓樓西金城大藥房 安東中富街東益增德通濟街東益增號
奉天大成藥房 奉天大德泰藥館 奉天大生藥房 日站魏德堂 奉東瑞祥泰 大連華泰藥房 公主嶺三合公 四平街天德堂 開原德祥厚
開原海城 遼陽千金 千金德泰 千金信仁 本溪崇盛泰 鳳凰城春興堂 洮南大德堂 洮南德仁
廣源 同德增 德福 德和堂 義泰 興
遼源洮南 通遼 營口 錦縣 吉林 吉林中西藥房
德泰順 和順發 大來當 洪春堂 同盛居 天生堂 東升達
吉林文生堂 吉林毓生藥房 長春泰和藥房 長春中西藥房 江省德泰盛 江省中西藥房 江省裕原堂 江省育生堂

東三省總發行哈爾濱道外十五道街 金勃先藥房
函購者款由郵匯下 外埠帳班概不賒賬郵票亦可代價

二十一日國務會議可決之 人事、大赦兩案
羅振玉督辦賑務、鄭垂任爲國務秘書
殺人强盜、不在大赦之列

【長春專電】定例星期一國務會議、于廿一日午后二時開會一節、已誌昨報、茲據續訊該日會議因議程事項頗多、一時不能盡行審理、故審理未盡之事項、方俟下次國務會議繼續討論協議、然至所決定事項、即爲新設臨時賑務處處理賑務事宜、並任命人員如下、

▲參議官羅振玉准免本職▲特任羅振玉爲臨時賑務處督辦▲特任鄭垂爲國務總理秘書

此外規定所發布之大赦令適用範圍、即以殺人强盜及對建國事宜有所危害之共產黨徒等則不適用該令範圍、

袁潔老 昨抵京矣

新任參議府參議官之袁金鎧、于廿一日夜乘車離奉、旋于二十二日晨七時抵長春云、

前任市長趙欣伯臨別 發放市署職員 慰勞金一個月 乃由特別收入項下

新任奉天市長閻傳紱、已於日昨（廿一日）正式就職、卸任市長趙欣伯以各職員於事變後不避離危、襄助市政、特於日昨每職員發給慰勞金一個月、幷降手諭云、查本市長就任之初、正事變之後、秩序未定、人心驚惶、各職員不避艱危、襄助市政、嗣後辦理建國慶祝大典、均屬勞苦可嘉、茲因本市長奉執政特任爲立法院長、對於市長一職不能兼任、業已辭職、眷念前勞、所有在職人員、特按月薪數目、由本署特別收入項下、各給予慰勞金一個月、以示獎勵、此諭云云、

鄰邦聯絡專使 月內出發

執政府擬派大員、赴鄰邦聯絡、已兩誌本報、茲據續訊、此項人員、政府當局、業已派定、本月底來月初、即可出發、聞新政府、此次派員赴日俄兩國聯絡、並與該兩國、交換互派大使之意見、以期敦睦邦交云、

奉山路匪禍 坊野軍曹戰死

二十日午後三十分由新立屯出發之列車、於午後五時二十……彈如雨下、該列車乘客一律下車、惟有護車之步兵七十七聯絡坊野軍曹、仍留車中持手鎗勇敢應戰、忽背後由匪射來、彈中頸部、受官貫鎗傷身死云、

省府改組後 五廳設府內

省政府遵照法令改組總務民政實業教育警務五廳制度、暨各廳廳長人選、均已內定各節、曾誌本報、聞於各廳廳長發表後、擬將五廳全部移歸省政府院內、合併辦公、以資便利公務云、

各關邊城 圈以刺綫

省會警察局長齊恩銘、爲鞏固省防起見、除派督察員分駐各分局所、嚴予督防防範外、近更鑒于各關邊墻多已破壞坍塌、恆易匪徒竄入、現爲防止計、經于二十二日親赴憲兵隊與當局接洽各項防範之辦法、聞將用鐵絲刺綫欄阻殘缺之處云、

每地一畝 貸欵一元 貸粮一斗
接濟春耕手續

奉省接濟春耕事宜、前曾迭誌本報、茲省府已于二十二日、正式發表此項之簡章及辦法、爰誌於下、

簡章

一、現由省府提撥大洋六十萬元、粮若干石、專作接濟各縣春耕之用、

一、應行接濟春耕、以被匪擾最重各縣爲標準、其縣分及欵粮額數另行規定、

一、由省府派委員若干人、携所分配之欵及指定囤積之粮、分赴各縣會同縣長辦理之、

一、貸出之欵粮、不收利息、俟今秋後由各該縣長及農務局長負責催收、

一、出貸欵粮辦法另定之、

出貸辦法

一、省政府將接濟春耕之欵項配定、即分別匯交各縣官銀分號存儲、以備提用、無官銀分號之縣、可交其他殷實商號存儲、其預備接濟春耕之粮石、由省政府就囤積之地方支配、以便就近出貸、

一、省政府將欵粮配定後、即派委員出發、分赴各縣、會同縣長辦理出貸事項、

一、農戶種在五十畝以下、具有左列標準之一、確係無力耕種者、得貸用欵項或糧石、

甲、種己有地而無籽種者、

乙、租他人地而無籽種者、

一、每戶貸用欵項或糧石、以左列之標準爲限、

甲、貸欵者每地一畝貸欵大洋壹元、

乙、貸糧者、每地一畝貸紅糧或谷子一斗、

貸欵者不得貸糧、貸糧者亦不得貸欵、

貸糧者以指定之處爲限、商民存有餘糧而不能轉入貸戶之手時、得由委員與縣長會商、先以欵購粮、再以糧貸與農戶、

一、委員到縣後、即會同縣長所派委員、躬赴四鄉調查、委員持印成兩聯借據、交與貸戶塡寫、以一聯交縣保存、一聯留與貸戶、其借據式樣另定之、

一、貸戶持借據到官銀分號、或指定之商號領取現欵、或糧石、並將借據交號保存、

一、貸戶借用欵糧、須以本村村長及富戶二家爲承還保、每村貸戶在十家以上者、可由貸戶聯名借用、立借據一張、除村長爲承還保外共並須增加富戶若干家爲承還保、

一、以本年十一月底爲償還期、屆時由貸戶將欵糧送交原領之處、並將借據取回作廢、貸戶屆期不能淸償、除承向還保追償外、本縣縣長及農務局長、須負連帶責任、

一、委員旅公費、由省政府規定、並由指定之欵開支、

支配數目

等級	縣名	欵粮數目	備考
甲	鐵嶺	紅粮五千石	自開原存粮撥發
甲	開原	紅粮三千五百石	有存粮
甲	昌圖	紅粮四千石	自開原存粮撥發
甲	懷德	粮二千五百石	公主嶺有存糧
甲	遼中	大洋三萬五千元	
甲	新民	大洋四萬元	
甲	黑山	大洋四萬元	
甲	彰武	大洋四萬元	
乙	梨樹	紅糧二千五百石	四平街有存粮
乙	遼源	紅粮三千石	自四平街存糧撥用
乙	通遼	大洋一萬元	
乙	雙山	大洋二萬五千元	
乙	北鎮	大洋三萬元	
乙	法庫	大洋三萬元	
乙	康平	大洋三萬元	改以欵購糧再出貸
乙	綏中	大洋三萬元	
乙	台安	大洋三萬元	
乙	盤山	大洋三萬元	
乙	鳳城	大洋三萬元	該縣有匪辦理時應慎重
丙	錦西	大洋二萬元	該縣匪應緩辦
丙	瀋陽	大洋一萬元	
丙	撫順	大洋一萬元	
丙	遼陽	大洋一萬五千元	
丙	本溪	大洋二萬元	
丙	營口	大洋一萬五千元	
丙	海城	大洋一萬元	
丙	錦縣	紅糧二千石	
丙	興城	大洋二萬元	或以欵購糧再出貸
丙	義縣	大洋二萬元	
總計	卅九縣	大洋六十萬元 糧二萬三千五百石	

委員名單

瀋陽 撫順 劉廷鏘　遼陽 本溪 宋喜清　海城 營口 宋玉蕃　綏中 興城 李文英　錦縣 義縣 孫宗沛　鐵嶺 劉秉良　開原 吳紹良　昌圖 趙明典　懷德 郎振甫　遼中 豊三　黑山 吳景勛　彰武 高乃鴻　遼源 克興額　北鎮 張作儒　台安 那文安　盤山 孫佩珊　新民 李振麟　法庫 儲熙　康平 周長翀　梨樹 佟澎蔭　鳳城 常實廉　通遼 于世達　錦西 以匪患未淸暫緩派人

東鄰對滿通牒覆電 「前途深可歡迎」
芳澤外相電達田代領事

十二日滿洲國政府外交部總長謝介石氏、曾經通牒長春田代領事、當由田代領事將通牒之旨轉報芳澤外相、茲於十八日接得芳澤覆電、令轉達新政府、其大旨如左、

帝國政府接滿洲新政府之通牒內開、努力於住民之幸福與和平、而對外關係、則尊重條約、保護外國人之生命財產、又確保門戶開放主義、採用公正妥當之方計、是誠維持極東和平增進人類安寧幸福之大道、故思新政府之前途、深可歡迎云云、

省城各小學校 免費發操衣

省城開學各小學校、學生之操衣費、在客秋事變前、已一一繳納、而操衣均未能及時發放、此種損失、教育廳認爲不應歸于學生、乃分別追查操衣費欵之責任者、或予撥補、使重做操衣、免費發與繳費學生、各學校於昨二十一及二十二日均行製後發放云、

省政府將由下月起 測量遼河一帶

奉天省政府、茲定於下月起派測量員若干名、分赴遼河、鴨綠江沿江一帶測量、預定本年十月間測量完竣、省政府昨並通告該沿江各縣知照云、

印花稅減輕罰辦法

財政廳錬印花處長趙鵬弟、以商戶漏貼印花、或貼不足數、一經查獲、每有數百元以至數千元之罰辦、此項辦法、幾如匪人綁勒、未免過於苛重、今乃減輕辦理、無論漏貼或不足數、由一元至三元五角、至重不得過一百元、已通令各稅捐局知照云、

建國紀念博覽會 決定明年秋季舉行

滿洲國政府爲發展實業提倡工業起見、特由各部長規定、在首都開建國紀念博覽大會、各省均行參加、決定以明年秋季舉行第一次云、

各分局添編便衣探

警察各分局、現均奉令、添編便衣探隊、幷委隊長一人、以協助警察之不逮、八分局、十分局、九分局、六分局、四分局、悉已成立云、

瀋海鐵路設日語 電報傳習所

瀋海路會長丁鑑修、查滿洲國所有鐵路、多用日語電報、簡便敏捷、異常便利、茲爲畫一起見、擬將本路國語電報全行更換、於本月廿一日在公司內設立日語電報傳習一處、全路電報生分作四期講習、每期二十日、約三個月後則可施行云、

瀋水小新聞

一騙去銀鐲一

大北關蔣家花園胡同住戶孫少先、係商界中人、膝前一子年七歲、於二十一日下午三時與院內小孩在大街口玩耍、突來騙賊、以糖三塊誘弄、將孫姓小孩所帶之銀鐲一付騙去、向南面逃去云、

一一場風波一

小南關板井胡同法濟寺西空地于二十日下午三時、有一夥扔坑者、適有鄉農父子三人、騎驢行經該處、該驢因兒人多不前、即相旋轉、致觸該一夥扔坑者之怒、以爲有意搗亂、遂一起動手、双方扭作一團、互打多時、嗣經該管警察赶到、將双方帶至分所、該鄉農三名及彼方一名均受有微傷、皆倒地不起、經警察再三勸解、始行爬起、乃僱馬車一輛、將人犯一併送分局究辦云、

一偷去耕牛一

大北邊門外老官舖子住戶方祥家、畜耕牛四頭、於廿一日晚十時許、被偸兒入院、牽去兩頭、及查覺尋找、已不見蹤跡云、

一債戶潜逃一

大東關入紅袍後胡同、住有何淸春者、向務小本經營、一家數口皆賴其生活、近因獲利甚微積欠債務一百五十餘元、被逼無法、乃竟於二十一日晚七時餘、全家私自逃避不知何往云、

一遊園丟欵一

大西關營房後胡同長牌二十八號住戶王某、于二十一日上午十二時、帶其幼女、赴小西邊長外公園遊逛、意欲掏錢買物之際、忽覺兜內現洋票、共三元五角、不翼而飛、遍找亦無着落、乃乘頭喪氣而返云、

一刺傷兒媳一

大南關下頭燒鍋胡同、住有馮姓媼、姓極粗暴、素有母老虎之名、其兒媳王氏、時受虐待、終日不得飽食、於二十一日、不知因何、用鐵剪子其將兒媳頭部扎傷數處、血流如注、同院人均抱不平、當報分所帶往分局訊辦云、

一車翻墜泥一

小東關小什字街北胡同、因積雪甚多、春融解凍、泥水四流、二十一日上午十一時有一洋車拉一女子、行抵硝房門口一時不愼車翻、該女子墜入泥中、新衣服滿身泥水、後經人扶起、另僱他車南去云、

一服氣自盡一

小東關冷堆子胡同住戶尤福臣、現在被服廠工作、於二十一日與其妻李氏、因事口角、其妻一時氣忿、於是日晚七時私飲火酒、意圖自盡、立即毒發、尤某大駭、當送施醫院救治、性命可保無虞云、

南滿車在大屯 被炸駭聞

【長春專電】二十一日午后八時許在滿鐵線離長春站南方十九基羅五百六十米突之地點（大屯站附近）、突如發現股匪三百餘人、以破壞鐵路目的、裝設炸彈、即行遁匿、一方午后七時二十九分由長春開駛南行輕油車、駛抵該地點時、突然車下轟然爆發、破壞司機手坐席、該車乃停、警乘日兵數人、即時下車裝彈、就其警備、一方用電話急報於長春站、長春站接警、即派兵士及工務員若干人急往現地、着手復舊工作、其破壞程度約達七十生的、經兩小時半、始得復舊、匪賊此時業已遠逃無踪、又該爆炸、除司機人一人微傷外、至各旅客幸免禍患、因之北行之快車約遲延一小時半、至午后十時許始到長春站云、

三元贖婦

瀋邑歸客談、趙亞洲在輝山一帶盤據時、匪羽曾劫有李姓婦、纏繞兩日、臨去時、欲與偕行、李姓大恐、哀求釋放、匪先索洋一百元、卒因衆人央懇並見李確無錢、遂以現洋三元成交、臨別時、匪大笑曰、我這麼一個胖媳婦祇賣三元、未免太便宜了、

隊副之威

當事變以前、舊軍閥楨作威福、縱容手下、殘虐無辜、不知凡幾、詎意新國家之隊副、昨復毒打洋車夫、路人咸代不平也、緣于月之廿一日、晚一時、有西下窪子警察馬隊部隊副某甲、乘人力車由宜春里治遊歸來、行至靡盤胡同、車夫因道路泥濘、移動不靈、致車翻仰、將某甲馬褲稍汚、車夫大懼、允代出資洋滌、某甲不允、猛將車燈踏折、持之向車夫頭部痛毆、雖經觀者勸解、卒無寸效、後來車夫棄車而逃、未悉結果如何云、

附郭匪帮已肅淸
省垣商民可高枕無憂矣

縣警騎兵第七中隊連日來在境內七區城北全勝堡一帶剿匪、擊斃入票匪徒各節、已誌本報、現該中隊已由隊長率領、於二十二日、借帶胡匪五名凱旋、來縣報告剿之經過、當經縣警務局長張桐崗、嘉獎記大功一次、聞該隊長督飭所部士兵對於剿匪異常奮勇、所有境內匪帮、聞風潛踪、省垣附近三大帮胡匪、如劉海泉于智超等匪帮、全部竄逃鐵嶺新民等縣境內滋擾、省垣附郭已無大帮之匪類、則本城市民均可安居高枕無憂云、

有槍而乏子彈 匪徒擊斃閻某斃命

二十一日下午三時五十分、皇姑屯車站附近、突有一靑年匪犯乘坐被警察第九區皇姑屯分所値崗警士瞥見、因觀其行跡可疑、當即近前攔阻、迫令其下車、擬加盤詰、是時該匪即時神色荒張、當由腰內掏出手槍、迫令警察後退不准進前搜查、旋即下車急向車廠方面逃竄、該時警察當即鳴笛招集警士等、擬行强制逮捕之、該時一般商民亦齊集該地旁觀、甚有近前追隨者、該匪因恐人多、不易潛逃、當即開槍突擊崗警、因該警察僅有大槍一支而乏子彈、比及匪人槍聲一發該警即時臥地脫避、是時適一小販閻某、年五十餘歲、被該槍流彈擊中要害、即時斃命及警士等赶到時、匪人早已無踪、經報告該地憲兵分遣隊、會同所內商團一再搜查、迄未拿獲、現該小販已由其家屬備棺掩埋云、

高檢處整頓 各模範監獄

奉天高等法院檢察處長陳士傑、以建國之初、法治必須昭信于列國、頃特飭全省各縣模範監獄、力謀整頓、並分派調査員赴各處監獄、指導整頓云

瀋陽縣派員催賦

奉天省政府公報、自地方善持會代行職權、發刊迄於省政府成立、現在已至第十七期、省長臧奉久、以新國家成立、自應改元、乃飭公報編輯處、將十八號改爲元號、該號現在印刷中云、

王德林黨羽 大敗於鏡泊湖

盤踞吉省鏡泊湖附近之王德林部、嗣後仍然跳梁不已、極其暴虐之至、日軍上田部隊爲剿王部計、業由敦化出發、廿一日午後進抵該湖畔南湖頭、適與王部遭遇、王部以砲頑强抵抗、日軍亦奮勇猛攻、王部竟不支、遺棄屍體一百五十餘具逃走、日軍方面損傷、死者十三人、負傷者十二人、又是日午後、日高田部隊在敦化南方擊匪云、

教育界近聞

省立第二師範校長、缺額現在開學未便久懸、經奉教育廳長委前吉大訓育主任、劉迪康君担任、日內前往接事、又吉林助產學校、現已招生有志者良機不可失也、高小畢業、或立中均可、廣激寺國文專修已招生考以習國文主体、東林私

天氣豫報

三月廿三日 晴間曇 北東風

廿二日之溫度 平均 零下〇度八 最高 四度八 最低 零下五度九

省政府續委警務局長

省政府前將各縣警務局長、前後委任在案、茲又續委閻德一爲遼中縣警務局長、鄭錫山爲安廣縣警務局長、陳卿爲鎭東縣警務局長、姜化東爲法庫縣警務局長云、

昭陵別墅 諭作行館

執政溥儀、現已諭令國務院將昭陵張學良之別墅、改作執政祭陵之行館、該院已有訓令到奉、當局已遵照辦理云、

省政府公報改元

瀋陽縣長謝桐森 以各區農戶自事變後、積欠課賦甚巨、現在政費需用孔急、並兼地方逐漸安定、自應催征、乃派催征員四名、于廿一日出發赴四鄉催征云、

金山好 確已擊斃

前攻北關匪首金山好、當場格斃、嗣後又有傳謂非是之說、茲據北平歸客談及、金山好確已于終日擊斃、並謂金山好編爲匪軍第七隊隊長云、

警保副局長 裁撤

警察保安兩局、在市政公署管轄時、均設有副局長、佐理警務、現兩局改歸省政府管理、省政府以副局長在組織上所無、概予裁撤、保安局副局長高鳳岐、業已去職、警察局副局長亦提出辭呈云、

四鄉小學 暫緩開課

四鄉小學、本定于四月一日開學、現因各鄉胡匪、尙未肅淸、且經費亦無着落、故經縣當局、考核之結果、決定省城縣立小學、先行開學、至四鄉小學、暫緩開課云、

張學良擾亂 金融陰謀

頃據內地來人云、張學良現在北平刷印大批奉大洋紙票、爲數甚鉅、擬由海陸兩路、秘密向關外輸運、以作接濟各處胡匪之費用、而資金圖紊亂滿洲之金融云、

九區鄉團 已正式成立

瀋陽縣長謝桐森、因保鄉閭治安起見、特飭各鄉編制鄉團、迭見本報、頃聞第九區業抽丁一百餘名、由呂奎五充任鄉團分團長、已於二十一日正式成立、担任鄉閭保安云、

批示

◎財政廳（廿一日）

▲天合東等 呈爲請發積欠貨欵等情由批積久商欵現在淸理中仰候彙案核示可也

▲何廣吉 呈爲任慶宣飛照蓋地請派員撤查等情由批仰即向新賓縣依法呈訴勿庸越瀆

◎市警局（廿一日）

▲毛鳳林 呈爲劉恩普遇害身死含屈等情由批案已送瀋檢處訊辦仰逕呈該處可也

▲李子靑 呈爲良民被誣等情由批李鑑正在偵查期中候訊明再奪

▲蕭魁五等 呈爲賣娼村被警抓獲懇請釋放等情由批此案已送法院核辦無仰即知照

◎高等法院（二十一日）

▲王恩波 呈爲倪相臣因債涉訟一案不服二審上訴等情由批仰候調卷核辦

行市（廿二日）

條銀標金

	午前	午後
倫敦銀塊現行	一七片六分三	
仝 遠卯	一七片八分七	
紐約銀塊現行	二八個八分七	
孟買銀塊現行	五五留比八分一	
上海標金 開行	六九六、〇	……
下市	六八四、〇	……
大價	六九六、〇	……
小價	六八四、〇	……

中外匯兌

英美滙兌	三弗六四仙八分七
美日滙兌	三二弗〇六仙
美國上海滙	三三弗八分五
上海東滙 賣	一〇〇兩〇分〇
上海東滙 買	九九兩〇分〇
上海美滙 賣	三三弗八分一
上海美滙 買	三三弗四分一
上海英滙 賣	一先九片八分一
上海英滙 買	一先九一六片分三
瀋陽城內滙兌 現洋票滙上海	一、〇〇五
現洋票滙中銀	〇、七一五
金票滙中銀	〇、九九〇
現洋票滙天津	〇、八九五
大連滙上海	七三兩一五〇
大連滙天津	七三兩一七五
大連滙煙台	七三兩二〇〇
營口滙上海	六九兩四〇〇
安東滙上海	六九兩三五〇

各地錢鈔

瀋陽 日站金票對現洋

	午前	午後
開行	一三八、〇	一三八、〇
下市	一三八、四	一三七、五〇
大價	一三八、六〇	一三八、六〇
小價	一三八、〇〇	一三七、四〇
交數	七七萬	四八萬

同現洋對金票現行

十點	七三、九〇	一點	七三、〇〇
十一點	七三、八〇	二點	七三、一〇
十二點	七三、〇〇	三點	七三、一〇

鈔票對現洋票

	午前	午後
開行	一〇一、〇〇	……
下市	一〇一、〇〇	……
大價	一〇一、〇〇	……
小價	一〇一、〇〇	……
交數	二千	……

仝現

十點	一〇一、〇〇	一〇一、〇〇
十一點	一〇一、〇〇	一〇一、〇〇
十二點	一〇一、〇〇	一〇一、〇〇

城內錢鈔

現大洋換奉小洋	六〇、五〇
金票換現大洋	〇、七一
鈔票換現大洋	一、〇二〇
哈大洋換現大洋	〇、八一五
天津中交票換現大洋	〇、九九六

大連 鈔票對金票（午前市）

	近卯	遠卯
開行	七四、三〇	七四、六〇
下市	七三、九〇	七四、二〇
大價	七四、七五	七五、〇〇
小價	七三、四五	七三、七五
交數	五二〇萬	六二七萬

同現行（午前）（午後）

九點	七四、三〇	一點	七三、七〇
十點	七四、五五	二點	七三、四五
十一點	七三、五〇	三點	七三、四五

鈔票對小洋錢現行 一二六、五〇

現洋對小洋錢現行 九九、七〇

安東 鎭平銀對金票

	午前	午後
近卯開	一〇三九、〇	一〇三三、〇
又下市	一〇三八、〇	
遠卯開	一〇三八、〇	一〇三〇、〇
又下市	一〇三一、〇	

開原 金票對現洋票

	午前	午後
近卯開	……	……
又下市	……	……
遠卯開	……	……
又下市	……	……
交市	……	……

同現行

九點	七三、八〇	一點	七三、五〇
十點	七三、〇〇	二點	七三、三〇
十一點	七三、三	三點	七三、三一

長春 金票對大洋票現行 ……

哈埠 鈔票對哈大洋票現行 …… 金票對吉官帖現行 六三、〇

哈大洋票對金票現行

	午前		午後
十時	六〇、八〇	二時	五八、八〇
十一時	五九、六〇	三時	五八、八〇

營口 金票對爐銀現行 …… 鈔票對爐銀現行 …… 爐銀對奉票現行 ……

各地豆粮

瀋陽 日站大豆（百斤大洋價）

	午前開市	午後下市
二月	……	……
三月	……	……
四月	……	……
五月	……	……
六月	……	……
交數	……	……

同午後開市 下午下市

三月	……	……
四月	……	……
五月	……	……
六月	……	……
七月	……	……

期米（滿取）一包金票價

特等	一等
三月一日	……
三月半	……
四月一日	……

城內豆糧市

大豆	一、二〇
豆餅	一、三〇
豆油	一、〇〇
白小豆	一、七〇
紅小豆	一、六〇
花小豆	一、七〇
吉豆	二、三〇
合豆	一、〇〇
青豆	一、六〇
廉豆	一、四〇
碗豆	一、四〇
粳子	一、〇〇
谷子	〇、五〇
麥子	〇、五〇
糜子	……
稻子	一、〇〇
大麥	〇、九〇
小麥	一、四〇
高粱	〇、八〇
包米	〇、八〇
粳米	二、三〇
元米	一、七〇
小米	一、六〇
江米	二、五〇
膀米	一、四〇
稻米	二、五〇
糜米	……
林米	一、一〇
芝麻	三、八〇

大連 大豆（百斤鈔票價）

	午前開行	午後開行
現帶袋	四、八一	四、八七
不帶袋	……	……
三月底	四、八一	四、八五
四月底	四、九〇	四、八九
五月底	四、九七	五、〇〇
六月底	五、〇三	五、〇七
七月底	五、〇八	五、一〇

豆餅（壹塊鈔票價）

	午前（開行）	午後（開行）
現行	一、六七〇	一、六七〇
四月半	一、六九五	一、六九〇
五月半	一、七二〇	一、七二〇
六月半	一、七二〇	一、七二〇
七月半	一、七五〇	一、七五〇
八月半	……	……

豆油（壹箱鈔票價）

	午前（開行）	午後（開行）
現行	三、七〇	三、九〇
四月半	三、九〇	三、九五
六月半	三、一〇	……

高粱（百斤票價）

	午前（開行）	午後（開行）
現行	三、〇〇	三、〇〇
三月底	二、九九	二、九三
四月底	三、〇三	三、〇八
五月底	三、一〇	三、一五
六月底	三、一〇	三、二三
七月底	三、二九	三、三三

爐銀毛荒聲浪中 郝經理被捕 厚發合宣告歇業

【營口】爐銀毛荒、商會緊急會議救濟辦法、已如前誌、茲有厚發號經理被捕、該商號宣告歇業、個中似有重大意味與爐銀界影響實非淺鮮、姑將經過略誌如下、

【營口】前本埠商務總會會長郝相臣、（係鉅商厚發合經理）月餘前曾返樂亭原籍、郝於月之十三日歸來突以某種重大嫌疑、被憲兵分遣隊逮捕、現正在調查中、

又本埠鉅商厚發合經理郝相臣、頃以某種重大嫌疑、被憲兵分遣隊逮捕、該號遂於昨二十日宣告歇業矣、

遼河解凍 冰排驟增

【營口】昨有自田莊台歸來者云、該埠遼河、於月之十八日解凍、河內舢板甚多、一般渡河者使之、惟以冰排逐流蕩漾、一時召船、向難來營、近日本埠河水因而驟增、然於落潮時、冰排即順流流於海口、不日即可消融云、

奉山路客頗擁擠 將配輪船以資渡河

【營口】河北奉山鐵路、營口車站朱站長、近鑒旅客異常擁擠、惟感僱舢板渡河、頗感不便、該站所屬之遼東輪船、現已入塢修理完竣、特飭該輪于月之二十五日、由塢下河、搭載旅客云、

檢查秤尺

【旅順】民政署度量衡係、前日特派員赴市內、檢查各商家秤尺、有不良者、當場折毀不準使用、違者重罰不貸云、

鄭縣長就職誌盛

【甯安】醞釀已久署理本縣之鄭頤津氏、於日昨（十四）上午十一時由各界代表歡迎聲中、蒞止本邑、下榻縣政府、略事休息、即乘馬車連同翻譯關宏生、拜謁天野司令官、並訪謝歡迎之各界代表、定於十五日舉行就任式、是日雪花飄飄舞空中、上午十時警團列隊前往祝賀、各法團首領如教育局長顏公權、公安局長田耆仁商會長范喜珍、財政局長徐竹三、及士紳孫彥卿倪紹泉等二十餘人、衣冠濟濟、紛紛蒞場、縣長着長袍黑呢掛、外套大氅、年約五十餘、頭髮半脫、惟精神振作、氣宇軒昂、與各士紳寒暄畢、當即接篆、一時鼓樂齊鳴、警士致敬、士紳祝賀、穆穆皇皇、頗稱盛況、已十二句鐘矣、始分別而退、下午一時、縣長召集屬僚、一一訓勉、竭力從公、勿萌退志、本縣長以人才主義、素有成績者、決不輕易更動、進腨才以伴食也、鄭氏名頤津、北平籍係政界老手、精明幹練、慈祥愛衆、曾宰同賓、廿棠遺愛、父老至今謳歌之、甯邑現雖岌岌不可終日、經偉萬端、然集思廣益、如何興民之利、如何除之害一秉大公、縣政前途、亦頗樂觀、鄭氏此番出任、定能長袖善舞、游刃有餘云、

警署注重清潔

【營口】市警察署、白子敬署長、頃爲注重公衆衛生、以杜疫癘傳染、而保市民健康起見、特印製管理商戶衛生規則數萬份、（旅店妓院澡塘飯館及其他公共場所等另有規定）於昨二十日、飭各分所、按戶分發、以便遵守、凡有不清潔商戶、經該管警士、督催三次後、而仍不遵行者、即照違警妨害衛生處罰、望我商民注意及之、

不可慶的社會現象 粥廠客獨踴躍 卍會十二廠養八千口

【通遼】世界紅卍字會通遼分會、第一總施粥廠、食粥人每日三千有奇（鮮民六百在內）此外錢家店第一粥廠大林站、第二粥廠、嗎力營子三餘糧堡四九家子、五鍋隆鎮、六舍伯吐、第七取錦、八分廠、白音他拉、九藍家窩堡、十鄭博通十一保安鎮、共十二處、每日喝粥人數、計七千七百口之多鄉村尚有宿處、惟城內離民、房間擁擠、遍地臥滿、月之十五號、災民中病死二名、當經縣署派吏檢驗畢、即爲掩埋、以免發生傳染、但當局若不迅速運輸回籍、不但担負爲艱、誠恐時疫流行、爲害何堪、當此百業慘澹粥客漸踴躍、殊屬社會不可慶的現象、

納粮漸形活動

【岫岩】縣境錢法吃緊、屢載前報、以致課賦受其影響極大、幸有流通券維持、暨學經費、尚稱無虞、前經劉縣長特令催各糧戶繳納去後、閭閻亦覺拖欠非是、前來完納者漸形活動云、

售賣車牌貸春耕

【通遼】縣長荒雲卿、由省同通、已向當道請得農民春耕款三萬元、由稅捐局及車牌項下、收抽十分之四、作爲春耕個補、日來財政局長認眞催買車牌、而民間因年景荒亂、損失過鉅、呈請財廳求減、因巡查儀令各車戶速買、但重捐賦人民希望緩期、待公事回頭、閭閻減半、李局長以認眞故、頗有怨聲、所聞如是、究竟車牌、欵能貸春耕否、容訪再誌、

法團聯合佈告

【甯安】日軍入城、竭力捍衛地面、又兼新國家已成立、恐仍有不明眞象者、各法團爲俾民衆明瞭起見、特出白話佈告、茲錄如下、親愛的甯安人士諸君、張開眼睛看看滿蒙的天地、新國家已經成立、幾千萬的民衆、誰不是大賀特賀嗎在建國紀念日那天、各地驚天動地的祝賀、莫不是民衆歡喜的表現麼、可是在東北的僻地甯安百年來的睡眠尚未醒、不知新國家之成立、滿蒙和平之喜事、這豈不是千載的遺憾事麼？爲甯安縣人士、實在不能不悲憂的、醒罷民衆、悟罷民衆、滿蒙的大勢、業已決定、現在正是在新國家統治之下、過和平而幸福之生活、若有擾亂我們民衆之平和的、就賴精銳無比的日本軍、排擊他們、友邦日本帝國、往此僻地、派遣軍隊之理由、亦不外乎圖謀當地之安甯、親愛的同胞、各其安居樂業才好！甯安縣公安局長田耆仁、教育局長顏世衡、商會主席范喜珍、農會會長孫彥卿、教育會長陳作新謹佈云云、

哈油業破產 元豆交易蕭條

【甯安】素佔北滿經濟界中心之哈爾濱油業、因國內農商交困（需費減少、故受重大之打擊、一蹶不振、本邑完豆產量、約佔全產額之四分之三、向以供給哈油界之原料、不幸受此影響、殊感生產過剩、交易情形、頓形蕭條云、

多收軍費 撥放欠餉

【甯安】本縣轄於賓省政府時、曾令徵收軍費、每晌吉洋二毛、然不日該府即行瓦解、所徵收之軍費、並未報解、吉林新省政府、免征軍費、以減輕民衆担負、惟多收之軍費、如何處置、城前縣長曾召集地方士紳各界首領開會討論、結果以地方警學積壓之欠餉、久未發放、應即以該項軍費暫撥發放、呈請長官據確息、熙長官體恤民艱、除照准將舊軍費撥放欠餉外、並令縣政府納軍費之各戶姓名、詳細調查、所納之欵、由來年租稅內扣除云、

基本訓練旬日竣 大批巡捕趕分遣

【大連】新募巡捕二百五十一名、自十日入教練所以來、赴程訓練、至十九日完了基本教育、故於廿日午後一時舉行畢業典禮畢、實地訓練、分發任地、其各地分配如下、▲營口十五名▲遼陽十五名▲安東三十名▲鐵嶺二十五名▲奉天四十七名▲本溪湖十五名▲撫順十五名▲開原七名▲四平街十二名▲公主嶺二十五名▲長春四十五名

十名、入所練習、操演規章、兩星期已滿、該練習生等、於本月二十日午後六時隨北上火車赴奉天、長春、各警署分別出勤云、

夜間私耍寶局

【旅順】王家店會管內馬家屯馬某、近來每日夜間在家招集、賭徒三五成羣、大開寶局抽頭漁利、明目張胆、毫無顧忌、不知管理者亦有所聞否、

巡捕出勤

【旅順】新市街警察練習所於上月間招考新巡補、二百五

學校合併

【旅順】關東廳、學務係爲裁員減俸起見、現將第二中學校、與師範學堂合併、定於四月一日實行歸併一處教讀云、

開－學－聲－中 黌◈舍◈彙◈聞

六中將開課

【哈爾賓】本埠道裡地段街省立第六中學校、前日（十八日）接到教育廳命令、自本年四月一日起、照常開課、該校校長李璣衡氏、於昨已將通知書分發各生知照矣、

教局令各校 四月一日開學

【延吉】教育局奉教育廳訓令、因今歲時局及教科書缺乏之故、暫緩開學、並令轉飭各校一樣定於四月一日開學、現各校均奉到此令、牌示各生週知云、

檢查疑犯 誤會開槍

【本溪】昨二十日晚十一時大橋公安中隊遠隊長、檢查行人、遇有湯溝人李某、外號李老五、言語支離、帶歸隊部、李言同本村劉元明之子來縣、劉某在其親局居住、公安遠隊長帶隊至河西北仁義有糧房傳案、因恐係匪人、不敢開門、並放手槍二三響、當經日憲兵隊及中日軍警聞知協同河西商會長張子峯等叫開大門、檢查劉某、未在該號、隨帶至商務會後院張永剛家、將劉某及仁義有執事人張永剛三人、帶歸隊部、確係良民、保出聽候堂訊、李某劉某二人、有無別情、不得而知、

中日長官認眞防務

【本溪】本邑自事變以來、中日商民每日安居營業、全賴中日軍警長官對於防務甚爲週密、匪人不敢伎犯、商民之平安、全在日憲兵長守備隊長日警長指令常分局長大隊長一分局常局長及隊長吳督察員等特別注意、與他縣大不相同、本溪得此勤務官長、故中日民皆未受何損害云、

飛機由空上炸擊 衆匪棄城總退却 ＝莊河失守續誌＝

【海城】鄰縣莊河於十九日午前二時、爲股匪四百餘佔領、架走王縣長等情、已誌昨報、茲又經電詢岫若盖平等縣縣署、據云、當日進城者匪四百餘、在附郭者匪二千餘、除架走王縣長外、並架走日人指導員一名、市入城即將電信切斷、消息隔絕、該縣警務局長即派人馳抵大孤山安東等界前區所、電報奉天省府、請求派軍救援、一面又有當地紳商、正在双方計議善後中、滿洲國與匪首『救國』磋商和議、孰料偵探機飛來、盤旋城上、大擲炮彈、匪等見勢不佳、忙抱頭出城、逃向莊河四區方面、竟將小鋼砲兩架、槍彈六萬發、遺棄城內云、

「吃大家」同聲哭告 飼蠶歉收無法求生 始行此次不義之舉 ◇瓦子溝村民甘願禍首之詞◇

【海城】縣境二區瓦子溝村於十八日午後二時許、有男女貧民扶老携幼、聚衆二百餘、選入該村富戶張萬舉家、索食造飯、果腹充飢、經張家報告村長吳世福、又由英村長來城請示辦法等情、已誌昨報、茲於廿一日早據農會調查員報告貧爭食之理由如下、『余等平日求生、全倚飼蠶、惟因去歲年景歉收、山場得蠶無幾、地瘠山林、陸少山多、沙石崎嶇、不能播種、無米爲炊、乏欵購糧、坐飢待斃、老幼哭嚎、萬

省府佈告用大同年號

【瀋家屯】蓋平二區、昨貼省政府佈告、謂滿洲國成立、各機關暨商號所用年號、一律宜用大同二字云、

教廳通令開學

【吉林】榮教育廳長、決新國家已經成立、大局安定、各學校開課、已不能再延期、昨特通令全省各校以級學於施四月一日、全體開課、以免遺悞青年云、

高中續招生

【岫岩】縣城職業校、附添之高級文科生一班、前曾出示招考、惜一時報名者未能如期前來應試、茲該校又出佈告續招、有志就學者幸勿失此機會也可、

永泰和經理被匪架走

【滿帮子】永泰和烟草公司於本月十八日下午十時二十分、突闖入胡匪二十餘名、各持手槍、威逼恫嚇、大事搜索結果將該公司經理、姜謹如、理事、岳仁芝、一併架走、噫滿鐵衝要軍警林立、匪胆若此而公安局之職責、可見一斑矣、

協濟兵餉 戴縣長親解赴山城鎮

【西安】縣公署前奉東邊保安司令電令、各縣均協濟兵餉若干在案、西安縣應協濟之欵項、除已解者外、尙有未繳者數千元、近聞于司令已回山城鎮司令部、戴縣長於月之十九日將應協濟之欵躬親解往東邊保安司令部戴縣長並向于司令請示對於地方之防務、以便遵照辦理云、

縣公署擬行改組

【西安】縣公署前奉省公署訓令、新國家建設成立、即行改組各縣公署、以符新制等因在案、戴蓮溪縣長近擬改組縣公署之大致如下、縣公署內設總務科、置科長一人於總務科之下、設秘書二人、一爲內務秘書、一爲外務秘書、此外則設二課、各置課長二人、以下則爲課員六人、滿譯部份、與審查部份、另行規定、以上大致擬就、俟訪知鄰村各縣辦法相同時、再呈請省政府核示、若批准時、即遵照施行云、

哈埠体育初聲◈◈ 『綠葉』『紅猩』賽籃球

【哈爾濱】本埠女子第一中學校所組之綠葉籃球隊、訂於今日（二十日）在道裏地段街省立第一中學校球場、與男子第二中學校之紅猩隊、（童子隊）比賽籃球、時間定午前十一時評判員已聘省立六中體育主任担任云、

報協會成立在即 滿洲報獨不參與

【海城】海邑中日報界協會籌備就緒、日內成立、計參加者、日方、國防新聞、奉天每日新聞、大阪新聞、滿洲日報四支局、華方、泰東、盛時分社、均已正式參加、惟滿洲報則因種種原因、不願參與、亦不允參加云、

振興成失愼眞相

前報同甡油房起火一節、原據日側電訊、茲據另訊對照、與前報有不合事實之處、特重錄之、以便更正……（編者識）

【四平街】本驛道東同甡和舊址、振興成糧棧、於十七日午後十一時、由空房起火、延燒油房糧石、火光沖天、滿鐵消防隊接公安局電話、派救火汽車赴到施救、至十八日午前二時火勢始熄、公安局自衛團各官長率隊維持火場、結果損害空房三十間、糧石一百五十石、約値萬餘元、起火原因不明、聞該房家保有火險、無大損失云、

日警署續招巡捕

【安東】七道溝所屬地日警察署、前奉關東廳令考試巡捕、迭誌本報、已考試二次、第一次錄取華人胡湘九等二名、並韓人數名、已送往旅順肄業二星期、然後分往沿線服務、日前十四日考試第二次、錄取之人、尙未確定云、

家庭教育研究會 聘自外埠廿餘名

【安東】本市後潮溝萬國道德分會附設家庭教育研究會、特日輪流演講家庭道德、頗爲一般人所贊許、該會爲擴充講演起見、又由海城聘來男女講員二十餘名、皆博學多能、口齒伶利、每日講演、聽者歡迎不置云、

元盛德漏捐被罰

【安東】本市後潮溝鐵匠爐元盛德、專做鐵器等物、去歲售貨之營業捐、年終漏免若干、後經財務處派員挨戶調查、見盛德櫃司賬正再造賬、當將該號執事帶處、照章罰辦、計罰大洋四十餘元云、

漁期將到 豫備巡船

【安東】本市江口、每逢秋後閉江之時、漁業局各號巡船、全歸營口總局辦公、轉瞬又到春間、天氣漸暖、江冰融化、總局特派第一號船長陶成雲來安、整修各號保商之巡船、以備開河應用云、

稅捐會議

【西安】稅捐徵收總局長鄭宏毅、以新國家成立、新稅率施行、所有一切稅務上、應興應革之事、宜會議實行、鄭局長於十八日分知境內各分局所主任、於二十日一律來總局參予會議、其所議事項俟訪再誌、

納田賦者漸多

【西安】縣長戴蓮溪、前者曾分令全縣境各區警務分局長等、協同各村長嚴催各農戶、凡有地在二百畝以上者、均須將錢糧、畝捐、趕緊納繳在案、曾誌本報、縣政府內、田賦處財政局、近日一般農民對於封納錢糧畝捐者、較前漸多、每日收入亦頗可觀云、

縣城西南隅人民防水

【西安】西安縣城址、係東北高亢、西南低窪、每至春夏之交、全城之水均須從西南隅之小河洩入英額河、自梅西支路修築以來、而城內之水發洩即稍有窒礙、倘可慢流入河、自去歲在原鐵路南、復築一路、而更未留洩水之洞、所有城內之水均在儲於城內西南隅一帶、近經西南隅之各人民呈請縣公署、請令消防隊將城內存儲之水設法洩出、但此中關鍵、仍在梅西支路能否留出水洞、以免患水云、

太平山被匪攻陷

【五常】四區太平山、前有大幫胡匪約有一二千名、匪首報字順天双勝等、聲勢浩大、攻打該鎮、距鎮不過二里、該鎮屢以電話告警、某城僅有守城士兵、並無出發剿匪之隊、日來電話不通、十七日該鎮來人云、胡匪竟進街燒搶、所有當舖燒鍋富戶有炮台者、未曾攻進、刻下尙在混亂中云、

匪向村長勒欵

【五常】七道崗一帶、被匪勒捐每百家長捐錢拾萬吊、限十日前送到、倘有拖久遲延、即行燒殺、並不客氣、現時該處正在籌欵云、

張總隊長復職

【五常】保衛總隊長張時中任事七載、帶兵甚嚴、秋毫無犯、地方商民賴以保障、去歲因時局關係被撤、經省廳委吳子安接充、該員任職以來、屢次請假、省廳又將張總隊長委任舊職、於月十七日接事、必有一番整頓云、

煤油落價

【五常】月前兵匪混亂、交通斷絕、百物缺乏、洋油一項更缺、一般小販乘機漲價、每斤由百吊漲至二百吊、現時地方粗安、由外縣油運進、刻、價落、每斤一百三十吊云、

動產殆全歸俄有 東鐵機車藥品漸減少

【哈爾濱】外傳蘇聯當局、會將東鐵車輛密秘運往國內、究其實在情形、知者甚少、茲經調查、東鐵所有動產、以機車爲最貴、其全部之機車、共爲四百二十五輛、此四百二十五輛中、共分三種、第一爲載重機車、構造堅固精良、拉載力甚大、發動力甚巨、遇軍事時期可以改造鐵甲車、此種機車、價値最高、較其他普通機車、可昂一倍有餘、東鐵之此種機車、共計不過一百二十四輛、專用以運載糧石、及一切笨重貨物之用者、其餘之兩種機車共三百零一輛、一以用以拉帶客車者、一以用以倒車倒儎者、其構造上與發動拉帶力、均遠遜於第一種之載重機車低廉約二倍有奇此次蘇聯所運者、殆純載重機車據聞自春節以來、東鐵之載重機車、自由其開出、而不見其開回、現經向各處詢查、亦杳不可知其有下落者、而東鐵與蘇聯各路如烏蘇里路等、向以車箱可以通過、往來記眼、幸於機車、則向即不准互相通過、茲此項載重機車、既在本路無有下落、其被蘇聯開出境外、而入於該國、當然無疑、查東鐵車務、向分三段、博克圖爲第一段、哈爾濱爲第二段、綏芬河爲第三段、所有機車車輛等、除破舊不堪者、開入總廠、以待修理外、餘均分配於三段、以資應用、其屬於本埠（第二段）者共機車一百四十一輛、其中載重機車七十一輛、現在開出未回、查無下落者、達六十三輛、現除未失去者、僅只八輛而已、至第一第三兩段、所失之數目、雖不可知、以此例推、數目當亦相稱也、又近日以來、普通機車亦已有徒見開出不見開回之事實、又東鐵去年新購測量車一輛、凡每一列車所載之重量、機車應用之汽力每一公里應用之燃料等等一經此測量車之測量、均立時可以明白、此車價値甚昂、專有一技師司之、月薪二百餘元、爲東鐵動產中最貴重之一物、亦於二月二十日由哈出開、迄今已將月餘、如泥牛投海、杳無踪影、殆已開入烏路去矣、（聞司車之技師、黨色、不純、不敢隨入俄境、已由綏芬站跳車、潛逃返哈矣、）再東鐵材料、廠之各種貴重材料、亦運去甚多、但因其向材料廠起運時、均有各站領物支據、究竟運走多少、是否係各站確實應用、個中人亦如在五里霧中、不得而知也、此外中央醫院之貴重藥料、及路用之鐘表等物亦均有不知去處者云、

委教育月刊主任

【西安】縣教育局長王晉之以該局內之教育月刊主任趙式如、調爲收支員、其月刊主任一職不便久懸、於月之十五日委任前充縣立師中校國文教員范振民充任、范主任已到差視事云、

胡匪又蜂起

【北鎮】本邑於去歲舊歷冬月間、被股匪將縣城池圍困多日、後經日軍將匪擊退、稍見平穩、今春各匪首等、多半落桿、務農爲業、不料月之十六日、距城東大孤家子趙姓、被匪綁去人票一名、十七日邢屯又被匪綁去人票二名、匪又漸多、若不急早撲滅、地面何以安靖耶、

新委職員彙誌

【吉林】永衡官銀號之總務股長、迄未委人、由副股長代理現經督辦委馮及青充任、又剿匪司令部爲佐理軍務、新委李向葵爲諮議、以資襄助云、

中央分銀行着手組織

【吉林】滿洲國成立以來、爲整頓屬境鈔幣、將組織中央銀行、已在新都進行、吉林永衡官銀號將改爲吉省分行、已由新都派員前來、進行辦理云、

熙長赴京參加會議

【吉林】吉林省長熙格民氏爲參加執政府星期一之國務會議、於二十日上午十時赴京、隨行者、有民政廳長孫其昌等人、各機關首領、及重要職員、皆赴站歡送云、

鄭出獄 廳長保釋

【吉林】五中教授鄭效洵、於前歲因被人檢舉、受共產黨嫌疑、判徒刑六年、現經教育廳長榮孟枚保釋、已於前日出獄、恢復自由、

李子鐸來謁熙長

【吉林】前吉林訓練處副監李子鐸氏、於事變後滯留省北、因時局關係、未克來省、現在時局已歸平靖、該氏於月之十八日晚車來省、向熙省長陳商一切云、

警備二旅添編騎兵

【吉林】警備第二旅長李文炳、爲擴充起見、呈請添編騎兵若干、以資增加、軍實已蒙當局照准、成立騎兵一連、該旅長將兵士業已募齊、開始訓練於哈埠防地云、

瑞雪雖兆豐年 春耕亦應注意

【双城】本邑去冬缺雪街市塵土飛揚入春以來、仍未降雪乃滿洲國成立、元首就任後、二日、上天忽然彤雲密佈、花飛由月之十一日降至十二日午后五時餘方止、一晝夜之間、混濁世界變爲玉潔冰清之乾坤智者咸爲東省前途祝賀、皆謂天相執政享此銀粧太平世界、而且瑞雪兆豐年今歲定然五穀豐登、大有稱慶也、但近日春風融暖、雪化水流、街巷間致泥濘不堪、大約旬日後方可行人便利、惟春耕一節、甚爲棘手、四鄉胡匪、不能肅清、更兼農民牛馬缺少、爲何耕耘、深望關心民瘼之當局、急速籌劃胡匪、籌備牲畜、以貸農民種地、而免將來之倒害、國家幸甚、人民幸甚、

食鹽落價

【五常】月前交通斷絕、食鹽缺乏、一般小販乘機將鹽價提高、每斤售價百吊、現在由双城將鹽運進、月十六七日、食鹽突然價落、每斤六十四吊云、

軍實兩廳近訊

【吉林】實業廳長張燕卿、已奉令爲實業部長、於前日由長返吉、諭各職員、辦理交代、俾早期入都履新、軍政廳原屬長官公無、現在新國家成立、已無此廳、將來改爲省城警備司令部、司令官已委吉興担任聞已由延起身、不日來省、該廳長已急辦結束、符源旨云、

準接濟榆舒兩縣

【吉林】吉屬榆樹舒蘭兩縣前受胡匪之掠奪不計其數人民食糧被匪運掠一空、春耕將屆該兩縣農民、均苦棘手、商號之貨物、亦多被搶開業者至今仍爲少數、不時告警、一夕數驚、頗感不安、當局現爲謀治安平穩、又派一營軍隊前往駐屯、治安當可無慮、惟商家農戶、急待救濟省當局據該兩縣民之請派員前往調查、業已旋省、向省長報告狀況、允准各接濟若干元、以維商農云、

糧秣廠事辦處遷移

【吉林】長春糧秣辦事處、前爲供給軍用便利起見、由長遷往双城現在已無再在双城之必要、已於前數日仍移歸長春該辦事處主任于得濉、已呈報總廠備案云、

印刷所將遷新都

【吉林】吉林印刷所、現在吉林新開門內開業、聞該印刷所、爲供給執政各機關印刷計將遷往新都、用改稱京師印刷所、本月終、即能遷往云、

吉長吉敦裁員完竣

【下九台】吉長吉敦兩路、於去年秋季、即行裁員、因吉敦路、自通車以來、入不敷出人員過多、吉長路雖然獲利、亦因人員之多、不能發展營業、每人工作時間過短、開消最巨、雖經兩期裁撤、仍無大補、乃實行第三期裁撤、現已裁撤完竣、吉長吉敦業已合辦、互相補益、將來營業之發展、不可限量云、

自衛團撤消

【下九台】自去秋事變後、本鎮駐守軍隊、均行開走、地方治安、無法維持、當經商務會、招集各商號及地方紳士、開會討論臨時治安之辦法、議定設立商民自衛團二隊、按地畝多寡及營業大小分担經費、設不納欵、必出一人、以故人類不齊、僅可防守而已、今新國家成立、各政重新改善、人民治安、乃異常要務、設有不測、人民之生命財產有損失、民賴國富、互相維命、國依民强、民國家豈能富强、當局有見於此已派來精銳健强、勇敢善戰正式軍隊鎭守、遠近匪類、聞風四散、地面平靖、商團無何相當之職責、紳商民業等已呈縣撤消云、

柴價奇漲

【下九台】近來天氣和暖、凍地均行化開、道路泥濘、不堪行走、重車更爲艱難、四鄉賣柴者日少一日、每有一車、爭相買之、以故價値奇漲、枝柴殿百兩千吊左右、秫稭每百二百吊之多、各種燃料缺乏異常、一般住戶、頗感困苦云、

竊米未隨

【下九台】住戶李玉芝宅、於十六日夜半、突來竊賊一名意欲竊取倉房之糧米、未及下手、因脚步聲重、西鄰黃犬、撲吠前來、李某正醒、知事不妙、急起持棒逐捕、賊見勢不佳、便如飛逃走、僅趕數步、未得捕獲云、

金靈芝唱作俱佳

【下九台】本鎭梨園、營業起色、不時由各處邀請名角、近聞又由哈爾濱邀來角色、最好的是由吉林邀請來金靈芝女伶唱作俱佳、一般觀客叫好不已云、

鄧站長辭職照准

【下九台】吉長鐵路下九台車站站長鄧文樂氏、于一月請假回南、至廣東後、便向總局請辭、業蒙照准、本站爲張某接充云、

客車軋斃野狗

【下九台】十四日由吉林開來午客車、行至站東里許道口有野狗一隻、車行甚急、狗欲過橫道、正跳入道中、車即駛過、由腦部軋新、鮮血淋漓、橫屍於道中、慘不忍視、當經管道口人拖去掩埋云、

清血解毒 KP

喜肥力

凡人之生長皆賴乎血液之週流而血液之週流乃所以健康肢體舒展氣管之關要也故血液稍有虧損體質因之衰弱敵染力繼之而減少外毒遂乘虛而入即醫書所謂血勝毒則敗之血敗毒則勝之實斯理也然毒性不一毒質各異論毒之最烈者莫甚於花柳毒也輕則害及終身重則傳遺後嗣設治之不善即有性命之虞凱輯氏兄弟大醫生洞觀斯情實難袖手故採選上等清血解毒藥材經專門化學藥劑師提取精液毫無雜質藥性溫和而不猛效力宏富而不燥爲達和者易於飲服實係清血藥之一大王也 凱輯氏兄弟大醫生聖藥喜肥力 係清血解毒無上之佳品此藥功能清理血液洗除週身之濕毒及諸種潰瘡使病者添置白血球增加敵染力發達筋肉活潑血液專能滅逐毒質使毒循序而出不遺根基凡服此藥者定能脫離病域而登壽世非虛語也 凱輯氏兄弟大醫生內服清血解毒喜肥力

主治 清血解毒除濕化瘤。皮膚斑點。梅毒痲瘡。骨節疼痛。癱症背瘡喉鼻腫。升頂歸後。梅性疥瘡。滑瘀脚氣。毒性結核。軟硬疳疾。血分不清。虧氣虧血。男婦各種。癆瘵及婦女花柳梅毒症。或毒性。不孕或因毒閉經。或梅毒化胎。或子宮作潰。或毒串終身不孕。赤白帶下。月信差前差後或終日淋漓不止。以及脫落毛髮。頑毒痔瘡喉痛音啞。毒染耳聾。或梅毒入骨。一經服用。百毒俱消。血液立清。元氣恢復身體繼之而壯。設無病用之預防。或疎似之毒症。及直接傳染。間接傳染。均可服用。故西人每以凱輯氏兄弟大醫生聖藥喜肥力均贊爲清血解毒誠哉斯言也。

中華代理店

北平各大藥房均有出售 天津各大藥房均有出售 通州心順成 營口萬順成 營口義順成 綏中縣東和堂 義縣大增堂 錦縣福全生 唐山安大藥房 秦王島永紱昌 山海關公和祥 煙台福興堂 興城德興昌 旅順仙芝堂 旅順大德堂 金州惠義藥局 瓦房店大和堂 得利寺大和堂 鐵嶺會祥軒

奉天日站恒濟堂 奉天北市場恒濟堂 奉天中西大藥房 奉天和盛泉 奉天裕慶德 奉天大吉祥 奉天萬生堂 奉天同利生 公主嶺三合公 四平街天德堂 開原德祥原 奉天義和堂 營口中西大藥房 營口義興成德記 營口洪春堂 營口天和堂

千金寨德泰興 梨樹縣天德堂 本溪湖春和盛 安東仁盛東 安東福興東 鳳凰城大德生 蓋平盛春義 大石橋樂合祥 海城德增福 大連西崗廣和堂 大連天和藥房 西崗華泰藥房 大連華西藥房 烏凡昇盛發祥 撫順天合堂 河子新泰興 熊岳德勝和 范家屯德勝和 郭家子瑞生堂

北鎮福陞永 吉林寶升堂 樺甸天益堂 吉林瑞發祥 吉林育生遠 吉林順義堂 吉林天益堂 吉林世德堂 吉林下九台世德堂 長春世一堂 長春天和堂 長春同德堂 城子街德隆仁 洮南縣德隆仁 長春三馬路中西藥房 鄭家屯德厚興 張家灣德泰增 雙城合長義

雙城縣世昌增 雙城縣世一堂 廣台大同仁 阿城縣世昌永 江省 泰華西藥商行 一面坡德和鈺 昂昂溪育升瑞 安達站萬春堂 公主嶺德泰祥 滿洲里德茂盛 呼蘭縣錦和彩 呼蘭復合堂 綏化縣和發福 綏化縣聚德西 克山永生藥房 富錦廣和發 佳木斯天德堂 西集廠百工藥店

通河縣同發德 甜草崗新來春 依蘭縣洪泰成 巴彥縣同發廣 巴彥縣信記書局 海倫天益恒 海倫久逢長 拜泉華昌照相館 泉美煙公司 拜泉英美煙公司 望奎新藥房 蘭西中西藥房 豐樂鎮通聚成 大來縣 海拉爾衛生藥房 寧安縣洪順堂 寧安縣永生堂 寧安縣振興堂 寧安縣萬生堂

鐵嶺福合盛 八面城德慶同 遼源德會慶 遼源歐美西號 雙城堡永德堂 大沽義和文記

設無處購買請將款寄至哈爾濱華總發行哈爾濱外泰華西藥房立即奉上不致有誤價目每瓶洋一元五角付打洋十一元

奉天代理店 南市場鐘樓南 大成大藥房

德國淋濁斷根特效藥

梅濁剋星

六小時奏效 一星期斷根

全世界名醫公認的唯一淋濁特效藥
專治一切手術注射不克奏效的重症
功效靈速準確遠勝一般普通淋濁藥
現在全世界還沒有這樣進步的製劑

『梅毒剋星』係集合醫藥界所公認治淋最有效驗的各種藥物之精華。用最新科學方法煉製而成。對於淋濁各症。可稱絕對有效。主治急性慢性五淋白濁。尿道灼熱疼痛。粘膜腫脹麻痹等。以及因淋濁而引起之一切併合症。如膀胱炎。攝護腺炎。睪丸炎。腎盂炎。淋毒性關節炎。女子之陰門炎。膣炎。子宮炎。卵巢炎。輸卵管炎。子宮周圍炎等。即手術注射及各種內服藥品不克奏效者。服此均能於短時間內克奏奇功。使體內潛伏之淋菌。全數消滅。永遠斷根。業經各國名醫三萬人同聲讚許。一致採用。功效之神速。全球三千二百萬患者實驗。均行莫滿之結果。其藥性之王道。爲二十世紀醫藥界最偉大之新貢獻也。茲將特點略述如下。

一 奏效神速：成分高貴。效驗神速。富有利尿。鎮痛。殺菌。消毒。收斂。防腐等特效。一經服下。尿道之刺痛。立即消除。分泌之膿汁。漸見減稀。種種痛苦。均無形消滅矣。

二 藥力顯著：服藥六小時後。小便即變藍色。此種藍色。完全由於藥力奏其清尿殺菌之效用。與市上各藥之利用色素者絕不相同。若用顯微鏡檢視小便。即可見無數已死之淋濁菌存於其間也。

三 賤有生育：藥性純正和平。服之毫無副作用。絕對不致發生障害胃腸。到淋腎臟等症。且病癒後照常生育。絕無妨碍。

四 永遠斷根：殺菌力特大。爲任何藥力所不及。即多年不治頑劇之老白濁。服之無不藥到病除。病愈後永遠斷根不發。

五 手續簡捷：無手術注射之痛苦與麻煩。而功效之神速則過之。

每盒售洋二元五角
外埠函購寄費加一

▲德國醫學博士新發明
▲德國處礦部大藥廠監製
▲德國政府註冊實驗特許專賣
▲國民政府中央衛試驗所化驗

上海白克路六五六號 柯爾登洋行 獨家經理

奉天十一緯路第七十三號 柯爾登洋行

哈爾濱道外正陽四道街口 柯爾登洋行

▲世界各埠藥房均有出售▼

梅濁剋星說明書函索即寄

育嬰珍品 無異母乳

勒吐精老牌代乳粉

經驗所得名醫介紹用

營養不足小兒瘦弱

乳汁稀薄母親憂慮

小兒食勒吐精恢復健康母親快樂

樣品券

奉上郵票十五分請將勒吐精代乳粉一樣罐及育嬰指南一冊寄下爲荷此致

瀋陽浪速通三十九番地 英瑞煉乳公司

姓名

住址

健康爲無論何人皆享之權利也

『進！健康』之標語那是爲世之虛弱人應飲赤玉葡萄酒即可享其天賦之健康請虛弱之人勵行此運動無不得最後勝利

美味滋養葡萄酒

赤玉牌葡萄酒

細泡豐富 化學的作用頗屬緩和 常用香皂

一、使用後心曠神怡
一、品質純良絕對不使肌膚粗裂
一、保護皮膚美艷與增進健康
一、物美價廉且得耐久使用

九重綠香皂

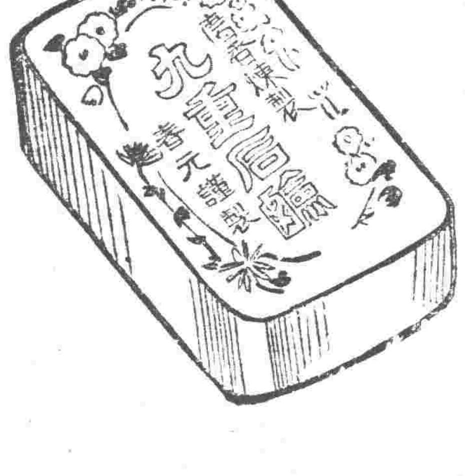

神皋雜俎

浙中方言（陳胡言）

（一）二隻碗弗響。兩隻碗丁當。
（二）狗咬呂洞賓。弗識好人心。
（三）有福同享。有禍同當。
（四）吃飯忘記種田人。
（五）拳頭伸出外臂膊彎進裡
（六）荷葉包老菱要戳出。
（七）不到黃河心不死。到了黃河死不及。
（八）吃了對門。謝了隔壁。
（九）樹高千丈。葉落歸根。
（十）不到高山。那見平地。
（十一）六月債。還得快。
（十二）拳頭上立得住人。臂膊上跑得過馬。
（十三）宰相肚裡好撐船。
（十四）遠來和尚念好經。
（十五）清官難斷家務事。
（十六）樹倒猢猻散。
（十七）若要家不和。討個小老婆。
（十八）羊肉不吃惹身騷。
（十九）偷雞不着蝕把米。
（二十）做一日和尚撞一日鐘。
（二十一）親兄弟明算帳。
（二十二）老虎吃人要問山神土地。
（二十三）烏龜弗吃人。形狀難看。
（二十四）惡龍難鬥地頭蛇。
（二十五）一村麻雀吃一村穀
（二十六）閻王好見。小鬼難當。
（二十七）不聽老人言吃苦在眼前。
（二十八）兎子不吃窠邊草。
（二十九）人老心不老。狗老要扒窖。
（三十）狗急跳牆。人急懸樑。
（三十一）人爲財死。鳥爲食亡。
（三十二）眼不見爲淨。
（三十三）棺材裡伸出手來。死要錢。
（三十四）黃金不富命窮人。
（三十五）好馬不吃回頭草。
（三十六）自己兒子打駡不開。
（三十七）棒頭上出孝子。筷頭上出逆子。
（三十八）鬍鬚頭兒子自己的好。
（三十九）眼睛一眨。老婆雞變鴨。
（四十）滿口仁義道德。一肚狼心狗肺。
（四十一）天下無難事。祇怕用心人。
（四十二）情人眼裡出西施。
（四十三）脚打鼓。一世苦。
（四十四）二十年媳婦二十年婆。再過二十年做太婆。
（四十五）自道好。爛稻草。
（四十六）燈籠照火把。亮見亮。
（四十七）打開天窗說亮話。
（四十八）三個臭皮匠。抵個諸葛亮。
（四十九）蜻蜓咬尾巴。自吃自。
（五十）沒錢吃補食。睡覺當將息。

紅梅與綠萼梅（劍華）

小園中梅樹枝頭。漸呈露着春的消息。

上帝畢竟待人不薄。他將世界裝飾得這樣美麗——缺陷當然是有。這却在例外——使痛苦的人們得以早受這自然界底幸福。雖在寒風嚴雪中。他也將一二花枝。開向人間。點綴這無聊的岑寂。這不得不感謝他底殊惠。

我們園子雖說稱爲「小金谷」但是「清泉」「茂樹」「衆果」「竹柏」「藥物備具」的景物。迄不足當。除十餘種草木和木本的花樹而外。什麼也沒有。更勿論清泉池沼。不過栽荷花的大缸倒有兩隻。至於亭臺樓閣。尤爲此園所缺乏的要素。簡捷說。便是個大院子。內邊多着幾樣花木罷了。不知道主人將這園子命名時。爲甚不喚作「可以居」。倒要叫「小金谷」這太名不符實了。加以自從主人謝世後。女房東只管終天到晚的唪經念佛。不問別事。園內久日失治。逐漸荒涼。恐怕從此下去。非至邱墟不可。使主人若在。又豈勝今昔滄桑之感！

連日風雪。今朝始見晴意。正如「閑客谷是晉楚然而喜」的神情。久已含苞待放的紅梅。一枝一枝的都開了。香氣特別馥郁。緋紅的顏色如初中酒。襯以未融的白雪。愈覺鮮妍嫵媚。詩詞中之「玉妃清夢醒。花雨落胭脂」「修竹斷霞三徑晚。空山香雪一枝温」「寒心未肯隨春態。酒暈無端上玉肌」「勻點燕支。染成香雪」「回首孤山斜照外。寺眞誤入杏花村」等句。俱爲此花寫照。可惜沒有啾啾的翠羽。作此孤標。未免稍爲減色。最奇怪的。天氣固然如此寒冷。却有好些個蜜蜂爭戀着花心吸取花粉。什麼「不許蝶親蜂近」這話又不能算是眞的了（不過粉蝶倒沒有）

獨居是怎樣難堪。便去訪澤。隨手折了幾枝花帶去。他喜極了。把花插在一個有山水彩畫的磁瓶裡。

澤嗅了嗅花香。向我說「你能形容出牠底風韻麼」？

「那怎麼能夠呢！」我說「你不看畫家只能描繪牠底顏色。化學家只能分析牠所組成的纖維。雕刻家只能摹刻牠底形態？至於語言文字呢。除掉讚一『美』字之外。所有的狀詞都用不着。即便說出來。也不過獲其表面。牠的風韻只能在你心目中領會得到」

我們只亂雜的談着談着。滿天愁煩都消歸烏有了。

又過一個星期。綠萼梅也開着花了。雖不及紅梅濃艷。但清癯淡雅。別有瀟洒出塵之姿。記得清代駱香女史有詠牠的詩。

「梅已孤高。綠萼更幽絕。古幹蟠瘦蛟。數朶點蒼雪。尤愛未開時。碧意枝頭結。宛似空谷姝。倚竹無言說。水邊澹蕩風。庭際黃昏月。誰無惜花心？春來莫輕折！」

可謂稱許到絕頂。於是我又給澤送了一枝（我即沒有惜花的心思。）笑對他道「那紅裳少女和這綠衣仙子。你究竟喜歡那一個？」

「仔細評論起來。後者（指綠萼梅）當然不及前者（指紅梅）的容華嬌嬈。我把她當作愛妻。貯之金屋。而後者只宜於銅瓶帳供奉着。爲我清友。但是她倆都是我所愛的」

「那麼。願你有福了！」

——人類底慾望是無窮盡的。旣得到這樣。又要那樣。總感覺有什麼不足。於是努力追求。結果。人類就發生了爭鬥。掠奪。殺害等事情。將來世界逐日進步。人的慾壑也因之愈深。戰爭更無有已時——

「你呢？」澤突然問。

「你說的是我麼？我不配愛她們——沒有金屋也沒有銅瓶帳」

澤不再說了。只微微地笑着。

二月十八日

給（X）

這里將是一個帶着絕望的好意的問訊。致訊給在我們軌道以外的某女郎。那女郎。她。

現在已經悄然的去了。在這人間。我們所能查看到。問訊到的人間。將會再無她的踪跡。她的聲色。眼波。也僅給你在幻想中追尋。那麼。這應該只是一點文字的工作了。一團情感。火熱的渲染在下面。

已經是早春時序了。却仍是晚冬的景象。那樣的一天。會是陽光躲閃到滿天黃霧陰霾的氣氛中。微露着淡泊光輝。有勁風。吹着臉頰。滲入單薄的西服的領袖。我從遠方歸來。因爲懷那僅止是數日的離去。才毅然的戀着你。嬌小的姑娘。在這充滿了討意的天的轉回。充滿了興奮。同着彼何。到前門去訪你。

走進了。我們。坐下。來的却是彼珊。她說。你。同着你的姐姐回保定去了。

小姑娘我聽到你去的消息了並且。事實顯示着你眞的去了。我當時的情感只覺得混身酥軟無少。眼前更是一片蒼茫的景象。我不再說什麼話。我不再想什麼事情。我寂然荒野中枯立的石像。疾風在窗外不着的搖撼。窗櫺發出抗拒的哀鳴。屋中充滿了凉意。凉澈了我的身心——一團冷水。春水。

這樣的天氣裡。是顯示着這樣的景况。我並不想相信時序和事實合這樣的偶兮在一起。往下詩人所歌頌的詩料。一切離情別緒。是綴上天景物事。讓我深切的體貼到了。

在我們這不相合的環境下任何技巧善變的人。費盡心機。也閱滿不出什麼美好的結果。即是必然的。然而我却絲毫未恒測到我們在人間的聚合。會是這樣的短促。不。即便臆測到。總不已爲會是這樣短促的逝去。若然。我還會那樣滿腹心情的來訪你嗎？而在這短促的過程中。早應該盡量銘刻上深雋的碑文了。現在。一切已成過去。在我們不同環境下的兩個無力的抗爭者。將隨着他的生活。去分手。去不會再有什麼天緣巧合。重相聚首的日子。甚至盡力的揣想。

於是。讓我想到該呼一聲「天」了！這表示着無限感慨的情緒呵！在這最然若死的歸途中。讓我回溯一下我們的過往吧！一天氣陰沉。狂風仍然在暴撼。馬路上很少行人。我無一日的獨走。在這冷靜的街衢風。你雖然狂暴。却仍然會轉有溫染。過往的情懷。却留做一場空夢。狂風。你遺留着的或啓示着的溫染的情緒。在我的心旁請把這微弱的。絕望心聲。吹送着去吧！經過河山。經過平林。在那西北的遠方。某一個陋巷。那裡有一雙銳利

一雙眼睛。若黃却透着紅潤的臉頰。帶着苦意。一個借得嚮往文學情緒的過去世民的青年所脅戀的苦意。尤其是脅戀到那一哭。波動了兩頰。帶着天賦的愁容。雖然是好意的美臉。一個刀痕。就陪置在右面。更顯着冷傷的情味。這樣的面孔。下面是苗條的腰身。同時走到我眼前的。還有你的姐姐。一個帶着典型清倩活潑的女子。無疑地。在事實方面是和她比較的相近了。

的好眼。愛妙的眼波波動着因團的氣氛。就在那裡。會收留下你替我帶去的情緒。並且鄭重的附上一個『好』字。

這樣的一個青年。不念書。不作事。追求着幻影的享樂。稟着一己的個性去尋訪浪漫的事蹟。當他已然感到頹廢倦意的時候。他逢到你了。嬌小的姑娘！讓我低叫你一聲。在你的耳旁。在初識你的時候。是那樣的一個輪廓。値得記憶着的情緒在逐漸的景光中養成。無心栽植的情苗似有意的滋長起來。等到我。你查覺出來。那已經是挽不回的事蹟了。你的姐姐。已經做了逃情的犧牲者。中間幾經的波折。恕不去描畫了。

要感謝的。使我永遠記憶着的。便是你的一雙好眼。那我將是絕忘不了的。我不加什麼描畫。那是多麼拙笨的事情。而同時是使人掃興的。只讓我追懷着吧！或者。一切的人們追懷着這人間僅有的一對好眼！你苗條的身段。一擧一動。都深刻的流露你天賦的技巧。這不是任何人間的藝術家所能創造或完成的。

你上樓的姿態。曾有三回首的留情。送你愛時的眼波。無言的信息。爐邊的一下午。傾述着你的家世。你雖在泥汚而毅然超脫的精神。你仍然是那樣値得歌頌。贊美。的天眞的小姑娘！姿意的打情。無約束的罵吧！却總在感情的範疇內顯官。據大到無窮盡的得沉。呵！過往的一切。一切。你曼留情意的姑娘。我已經被你多次的中傷了！我將永懷着這中傷的身軀。脫離了酒肉的歌場。追逐的市塵！去過那更顚倒的半生！

別了！這社會。這環境。在我你無力去改造他。他自然會合理化的把我們沖散！讓我追懷着過往吧！那些很微鮮的事蹟。我却要去主觀的神經質的去分析他。分析成偉大的史蹟。我便終日沉淪在這些偉大的史蹟裏！姑娘！那又該感謝你了。那都是你的創造！你的成功！你的豐功偉業！

最後。我再鄭重的說一聲！『別了！』雖然。我怎到在這人生的途程中。我們不同的生活下。是再沒有相會的日期。是絕沒有再相會的日期！我感到悵然。人生終是這樣趨向苦情方面嗎？那麼。人間的況味。我總算體貼竟盡了。可是我們都還在活着都不曾寂然的死去！是的。我要勇敢的活下去。爲着追想。回憶那過往的偉大的事蹟！這追想。回憶。那是人生的眞價！等着吧！我將要蹉跎此生。顚倒顚沛。爲着那可珍惜的過去。直到我死去那也要將鎖進我的墓門。在冷月淒風。荒郊曠野。寂無人煙裏。還會淸楚着微妙的氣息。似怨似訴的追想這過去的情思！姑娘！中傷了。我的姑娘！別了！愼重！愼重！別了！

以鳥鳴春

清晨在北海（羅蔡華）

在面前、又展開了、
這類生疎下去的北海、
踟躕着腳步、
簡直不如不來。
可是、那熟慣的景物、
落到眼裡、也感輕快、
總不似昨日、不似去年、
本來、這個春天、又安排在
今年的起首、顯示
給我、這也難怪、
疲於苦悶的心情、似被
那一片綻芽淺草所葬埋、
如今、認清了那可嘲笑的人
生、都拖着尾巴似的錯、如同
這才解了冰的水、不願起波
但有風也總得起波、誰也不
用矜持、也不用懊惱、
左右都不 如那水鳥 過得快
活、牠們束遊地浮泛、
突然又在水中隱沒、
可是、不越牠們的世界、
叫人容自害、沒法詳摸、
這便是人類引路的燈、
這便是船上定方向的舵、
不用忙、早晚有那麼一天、
在人世裡、沒有我的存在、
倒想要遲留、留戀着
舊遊地、不願走開、
可是有一個力量不准許、
依舊得拔起步、放開懷、
搖着生活的旗子、走向
那春陽的路、踏過時代、
這一座橋梁、進行曲底聲音
繚繞在耳旁、沒有工夫再
傷悼着錯誤、那時、面前展
放、
新的歡喜、使枯萎了舊的悲
哀、

○

綺麗、人生總有綺麗、
又何況在清晨、且有這
春天底翼子、在搧動
載着衆生的大地、喜樂
都深藏在心、浮現在臉、
純眞的絲、交織着諧和、
一面讚美着年輕、
彎着節、唱着這首歌、
草已經生、柳條已經黃、
迎春不久便要綴上花朶、
太陽漸高、天色更藍、試問
這究竟是什麼時候？你說！
——三、七、一九三二

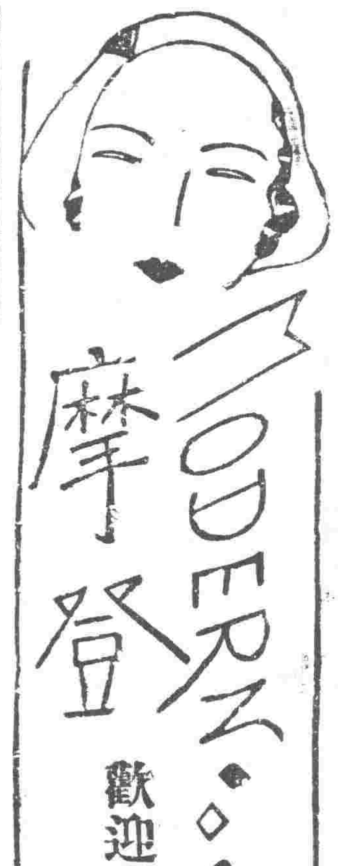

摩登欄中一個新的曙光
對於苦樂上以學理蠡測

任長秀君來函云。所謂苦與樂。係指宇內性靈動物所感順逆兩種現象。就高等動物而論。人之『心』（有知覺思爲之謂。按心與性似一非一。似二非二。可一可二。玆強別之性。猶火或水。如如大而純者也。心猶燄—火苗—與波察細而雜者也。心與身之難辨也。如心之與性。姑妄言之。心猶火之燄身如火 之烟。昭昭靈 而顯者也）與『境』（有自他二意『自境』又含二意曰『自身境』『自心境』）。（舉例以明之。讎仇以刃刺我。讎與刀爲他境。刺後創之痛爲自身境。痛除心之恨爲自心境）絲系結合而發生苦與樂。否則苦樂各不成立。譬如人得美妻。皆以爲樂。然以美人妻一癡子。則其感覺。決無快樂因其缺一部對境之心。以致他境孤立。境孤立則其樂不成。去病人實行解剖。浮腎上預施豪樂。然後刀鋸臨身。當時不覺痛苦。蓋因心性意識。被樂力豪獻。不能與境結合。故其苦不成也。

人當幽室靜居之時。心地寂然一無所緣。則無苦樂。因無他境作合之故也。

監獄是人生最苦之所在。然甘地在耶勒塔獄與友人信。猶云。監獄是我休息之所。其不以監獄爲苦也。蓋甘地意注全印同胞。其心與現境不生關係。換言之。心與境接則接突。合則未然。故無其苦。

顏子淵簞食瓢飲。居於陋巷。人不堪其憂。而顏不改其樂。不發則已。樂從何來。其別有心境。可逆知也。此境即所謂自心境也。心與此境緣系。則他境即被拋棄。故其樂在此。而愛不在彼也。

以上數例。略具一斑。我之推測。竊謂『心』與『境』爲苦樂之父母。心境相合。苦樂產生。其然耶。其未然耶。願受教爲編輯先生鑒。君如一位艦長有掉方向示航線之責。學海思潮。慣多岐路。本論如有未當者即加以指正。且敝人此論是問津的。非問世的。是研究的。非主張的。決不敢自拖成見。謂其無謬。

（記者答）本報之闢摩登一欄原爲研究現代一切生活而設包羅本廣。『摩登』者『現代的』也非僅『時髦的』之謂。惟讀者所提問題。多半關於婚姻一道。故其他學術的。或理論的文字。向未一見。玆君以此垂問。實獲我心。惟吾學識謭陋。未敢決此問題不過就君所述以觀。似極合理。爰將此函發表。再請讀者。加以研究。或者能收切磋之功歟？。

○　○　○

江南雜憶（倩文）

▲過京口

京口三山襯衆流。鄉心楚尾接吳頭。借他一夜瀟瀟雨。說出江天萬里秋。

遠江漁火點秋容。鈴語明朝斷渡風。肝膽寒同霜月白。頭顱愁對酒鐙紅。

中泠疑信付流傳。揚子江心浪接天。不向人間羞第二。一清猶是在山泉。

▲金陵小住

十里朱甍碧瓦溝。埋夏無地孝陵愁。北風一夜江南雪。不怕鍾山不白頭。

燕麓塵鎖舊樓臺。踏遍青溪腸九迴。最是水西門外水。一舟不送莫愁來。

前葉移根詎可哀。庭階玉樹倚雲栽。秋風客是江南雁。原自烏衣巷裡來。

▲東吳

綺窗盡棟小樓臺。烟樹千章鬱不開。一片越東溪上月。良宵爲我過牆來。

柳絲長欲繫行舟。客裡風光春又秋。牆外清溪溪外路。斜陽紅處一登樓。

壯志消沈苦淚流。傷心怕見一年秋。樑間燕子喃喃語。猶道江南有莫愁。

竹馬天眞憶昔游。變遷人事幾經秋。樽前怎忍重回首。悵悵年華逐水流。

金甌無處不生塵。板蕩中原見幾人。楊柳玉門邊月黑。更於何處著吟身。

唐英。自從伊丈夫走後。少不得有千愁萬意。擁上心頭。院子裡萬紫千紅的各樣花。謝了丁香。便有玫瑰。接續開着。看這花開謝。止不住伊的那顆靈空的心。便飛到了千萬里伊丈夫面前。那一天不屈指算着。這幾年的離別。丈夫去了有多少日子。這一天。接到伊丈夫的來信。在這幾天說。一定能回來的。心裏却歡喜的不得了。知道丈夫要回家來。便督催老媽子。收拾收拾屋子裏的東西。刷刷地板。擦擦玻璃。老媽子一人忙不過來。便教打更老頭的女兒。芝蘭。幫助收拾。自己却時時刻刻探首窗外。望着那綠樹濃蔭的大道上。連點的白絮。也兀自隨風飄蕩。偏偏那點用飯都沒有了心緒。一天。她算計他丈夫。一定該回來了。天還沒有亮呢。唐英。先自早早的起來了。草草梳洗完畢。便從門外甬路上。一直走到了大門。打更的老頭尚未起來。唐英也不便叫他開門。她便自己開了大門。便在門外望着如丈夫假能回來。我一定能先看着他的。（未完）

再談改革商店意見（十五）（孟召棠）

別無話說「法庭審判罪犯」臨判決還得「說明犯罪構成」。仍得取「犯罪的承認」。才算有效呢。商店何獨不然。買賣人有什麼法子」。忍辱的搬到承保那裡吧」。大概被算的人。均無相當保荐 所致。『商人最重情面』因有相宜保荐。就能「高枕無憂」繼續安全住着。最可憐一般「下事」的同志們。簡直沒人理了。臨走的那天。兩手空空的。同事的在刻薄淡起來「甚至川資 都很難湊」。如此種人重新託人想法再向店裡哀求哀憐備至。亦許「乞得老板開恩」放道赦旨。叫你回店。挨次叩首作揖「當由老板下詔」「勞金得按幾折」。你還得加意的做去。亦爲吃飯而已。亦有稍有「血氣」的人。「不欲維持這種下賤地位」。一氣的「跑回鄉里」去。在家受不了「苦勞」。是後還是到外頭來。請問這等況味好受嗎。以上述就是商店「裁員減薪」實描寫的一段歷史」看看這種政策。何嘗是履行正義。究竟就是『搪塞東家』『甘肥己囊』『苛虐夥計』。這幾字。依情理判斷。『商店裁減』亦是難免 的事情。那們 被裁呢。亦不算怎低微。不過是不當此等馬馬胡胡的做去。才是正理的。『改訂裁減條例』『公佈功過記載』『階級界線不認存留』『希望平等待遇』『這幾項爲改革商店的急務』。『望商界同志千萬不要忽略』。

（九）（商店秘密政策）

大凡在商店住過的人。就能明白商店的『行政專橫』。（未完）

在路途中（丹烏）

—是草里及跡沙

雖是依然被裝在車箱里只有那輪軋着……慾望在這里奏着快樂之歌那聲音有了韻節。曠野平原滿佈着綠茵茵底禾苗與柔草。擁抱在絲絲細雨組成那甘露般地太空里！

同學們的談笑何曾入我耳中我只在沈思。車輪軋着時光「速去！」刹那我們被棄於站台再振刷起精神我們徒步前行……細雨！任你怎樣傾洒。我們有無畏底精神！白雲終於失敗而散漫天空露了一線曙光。踏着柔草吸着花的香馥是我們疲乏底慰解。無情地太陽 在奔馳跑下西山天空灰白暗黑……無情地太陽在奔馳跑下西山天空灰暗黑。我們踏上崎嶇地山路依然摸索前進……『朋友！我們青年的前途是這樣吧……？』我起了這樣感情而向個同學發問一壁走着。『是的！』只一聲我們仍然默默上登流源淙淙！最後踏了三百餘級石砌投宿在深黝底古刹　—千山遊之一—

一定歸來（陶明海）（續）

凡是人越是喜歡恬靜的。夫妻間的愛情一定是越濃厚的。夫

愛的回憶（鏡痕）

神仙也想不到「密穆」會出挑得如此的可愛。那黑而亮的髮。清秀的眉。俊美的眼。高高的鼻兒。小小的口兒。襯着一副潔白嬌嫩的面龐。富有曲線美的身子。一雙健全的天足。可以說沒一處不有美的表現。她在三年前已經結婚了。是同一個小有農產的人結婚了。其時我正在A埠暢辦某種運動事業。是同學B君給我的信我知道的。

當她在嬰孩的時候。我較她僅大二歲。差不多整天的在一處玩耍。拉小鐵車玩皮球。我時常給她糖菓吃。她很愛吃糖菓。然而她家很寒苦的。

她家和我家住在一條巷裡。相隔不過二個門戶。她有父母兄嫂。還有一個很小的弟弟。並沒有姊妹。所以她的母親是極疼愛她的。還很愛我。因爲我亦時常去她家約玩耍。她的母親見我時總是這樣的笑說。『壽哥又來咧。這孩子長的眞活潑。和你紫妹在一處好好玩。不要和別家臭小子們滿街跑。你明年上學。我也教你紫妹上學。給你作伴好不？』

我總是紅脹着臉。沒有勇氣回答她一句。但是我的心愉快的很。（未完）

內務部衛生試驗所化驗立案　海關驗無誤通飭各關放行

天然清補丸

（一）有白面白丸鴉片嗎啡針等嗜好者服之立見奇效小癮三盒大癮六盒斷淨隨吸隨減負責身爽多食無痛苦無效原盒退款（二）凡有癮人多因煙毒作祟全身欠爽及大便乾燥不思飲食夜睡不安不能早起以至清氣不昇濁氣不降氣血不能流通面帶煙容久之發生一切疾病如服此丸立見奇效如不信請先試用（三）無癮人服之可以清補身體寬胸順氣利大便加飲食即小兒心煩鬱人化服十丸病亦立愈有服過此丸者定知言之不謬　每盒二百〇七粒。大洋一元。半打五元五。一打十元。郵費一盒至一打二角。郵票足收不扣均備詳細說明書函索即寄。

清金保肺丸　多年咳嗽痰喘一盒全愈新得咳嗽服二三付即愈每盒洋一元二角　每盒廿付現大洋一元試用包每服八粒五分

新方退雲散　三付即愈可療治輕者一瓶重者二三瓶全癒

外治痢疾一粒丹　此藥與衆不同外感不論火崇氣崇要何等痢疾其藥納於臍中上貼膏藥一張。快則一刻。慢則半點。妙不可言。大人用大粒五角。小兒用小粒三角。十歲至十六歲用中粒四角。

閻氏製藥所　天津東省黃偉路　志雲翔

總批發　駐遼經理處城內鼓樓南滿站

哈爾濱道外正陽街西頭　營口大平康里　江省南大街三合永福記　民新縣大街裕泰公　長春商埠四馬路泰和藥店　聚義成　順發內　四平街驛同發和　瀋陽平康里恩順和　吉林河南街長發東

聲明作廢

鄙人叢建章曾于去歲事變時將開豐汽車公司叢文堂一五五八股票一六一八息摺叢業一五五九股票一六一七息摺叢務一六一三息摺叢業一五六五股票一六一一息摺叢升一五六六股票一六七一息摺叢語一五六七股票叢質一五六八股票一六二三息摺叢仁一五四三股票一五八六息摺叢習一五四五股票一八九〇息摺叢武一五四六股票一六〇一息摺叢猷一五四七股票一六〇二息摺叢盛一五五一股票一六〇六息摺叢功一五五二股票叢義一五五六股票一六二〇息摺叢禮一五五七股票等各一份均經遺失除逕向該公司聲明上項股票息摺重予補發及將已失者概行作廢外特此登報聲明

緊要聲明

啓者本發行所係經氏大王曉峯生前所組辦茲於去年十月間病故所遺本發行所一切事宜統歸氏率幼子吉湘繼續經營嗣後倘與本發行所有銀錢交往等項必須氏與幼子吉湘加蓋圖章方爲有效否者蓋不承認特此登報聲明

盛京時報總發行所經理王劉氏率子吉湘啓

分配巨大花瓣朝顏與夕顏

新大花朝顏種子之分配　花界素知之長野縣下高井郡延德村宮島朝顏園循例每年限希望者一萬人祇收送費裝袋費共郵票二十錢即贈送朝顏新大花能開七寸許之獅子、菊獅子、奇花牡丹等數千種類之扎落混合百餘種入一袋　大宮讀版月報一冊不誤又附名稱定價如下大輪五寸六十錢十種類一圓　尙大白夕顏赤花夕顏二種組一組廿五錢各品草花種子十種類廿錢廿種類三十八錢等如承函購即送不誤

恭頌德政

恭頌唐司令晴德政　蒙疆遼開警備兼剿匪司令唐豫森素重道德天爵早膺近掌兵符民瘼關心乃警鄉北夾道荒一帶胡匪充斥殊妨春耕爰於上月中旬帶同砲騎各營駐節茂林督飭剿匪先派翟高劉營連長帶隊由雙山吉林邊界向北閻剿又令第四團長張鴻賓帶所部秦營長等由大平川沿夾道荒向南堵擊先後于二龍山苗家屯等處與匪遭六點 [illegible]

遼源縣茂林市維會長潘際雲　第六區農會長崔紀元　第七區農會長崔鳳彬　謹登

慶祝電氣週間

奉天電燈廠　廠長事務取扱　大磯義勇

勿驚!!服藥後於五分鐘內頭痛立止○一次即愈恍同惡夢初醒之快○

本劑係松本不老窟大醫士所發明本自己多年之研究及實驗精選最新純良之葯品更對於醫理葯性加意窮討始獲茲優良之新葯也無論如何頭痛百葯不效一服此錠即霍然若失倍常愉快試用家均推為清腦止痛專門的大奇葯因效力過覺神速而顯著或有疑葯內含有痲醉性葯品此雖難免人之推測但本舖敢云經屢次之化驗絕對保証毫無痲醉性葯攙雜其中希患者安心服用現新發賣一種錠劑較前之丸劑其代價雖低減幾當前額之半而葯力則仍昔不因價廉而減效也

清腦新劑

翠雅

主治

暈船車頭痛。感冒性頭痛。腦病性頭痛。
逆上性頭痛。神經性頭痛。宿醉之頭痛。
子宮病頭痛。貪眠性頭痛。歇私的里性頭痛。

新製錠劑

定價

拾錠(二回分)金參角
廿五錠(四回分)金五角
四拾五錠(九回分)金壹元
壹百錠(廿回分)金貳元

各地有名葯房均有代售

凡患腦病神經衰弱及神經過敏症以及大便閉結者須常備本劑如車船旅行集會觀戲等更應携帶以備不虞用法及說明書均附葯品盒內

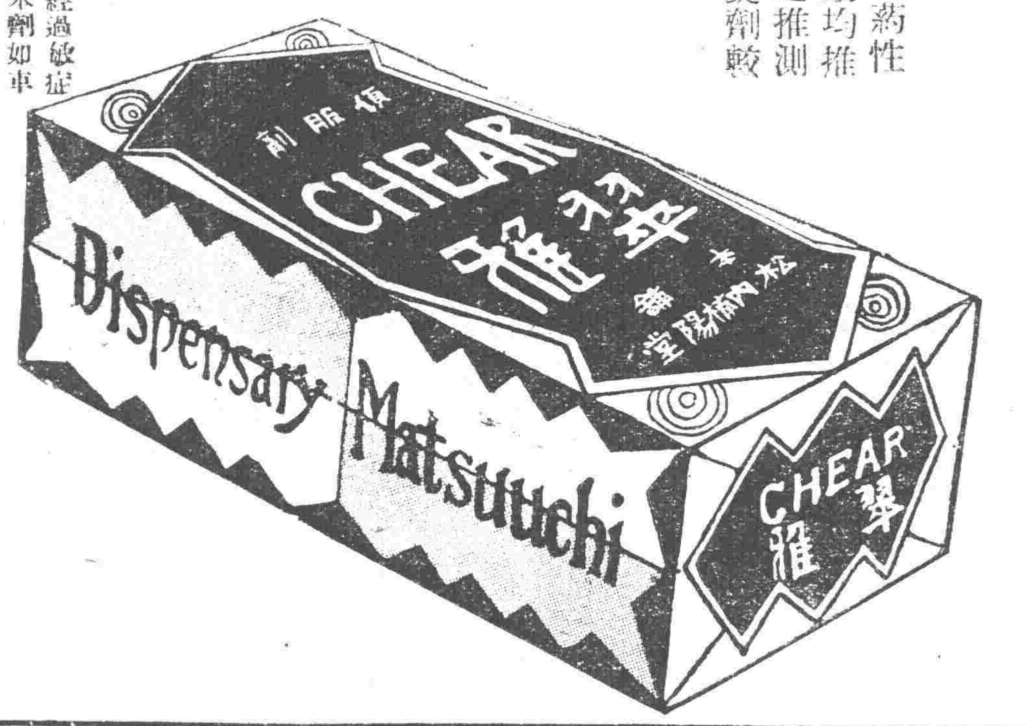

本舖 松內楠陽堂 大連市伊勢町

請用

普利濟斯屯汽車皮帶

斯界最高級品! 强靭無比!!!

走行記錄五萬八千英里突破!!!

BRIDGE STONE TIRE & CO

代理店

大信洋行

奉天大西邊門外　日電話二二五七　中電話四〇九二

獅子牙粉

我的牙粉　也是獅子牙粉!

香味剛幟　任誰都能合其嗜好

一家中皆爲獅子牙粉之愛用者也

獅子牙粉本舖　株式會社　小林商店

合名會社

大倉組

營業科目

電裝電機　各種機械　鐵道材料　五金雜貨　銀鐵水管

硬煤煙煤羊毛皮件呢絨五穀雜貨　電氣機械器具海味肥料汽車並其材料油類木料焦炭硫礦黑鉛道木　洋火綿花洋絲洋布

包辦工程　代理水火人壽保險

▲總行日本東京京橋區銀座通二丁目七番地▼

分行北京、天津、上海、九江、香港、奉天、營口、大連、本溪、倫敦、紐約、並其他世界各重要地方

出張所奉天浪速通四六番地

日本電話二八八四番　二九四九番
總辦室三五七九番
總辦公館二五六五番
中國電話四四六一號

出牙痛苦已成過去名詞

在小兒不再痛苦失眠在父母不再憂煩熬夜凡茲磨難在備用嬰孩自己藥片之家庭均一掃而淸之故小兒出牙痛苦於今可謂已成陳跡矣查小兒出牙痛苦多因腸胃不和服用那些安神藥品取效一時不惟無補且有危險惟嬰孩自己藥片純潔和平調胃潤腸使內臟健康痛苦自去絕無絲毫勉强可保絕對安全誠小兒出牙以及其他腸胃病之無上良藥也　廣東興甯葉塘圩全安藥舖彭君蔚云「小女體質素弱近因出牙諸症紛起痛苦尤深其母十分焦慮迨予同家投以嬰孩自己藥片即見安舒續服數天霍然全愈矣」　嬰孩自己藥片各藥房均有出售或直向上海江西路四五一號韋廉士藥局函購

每一瓶大洋一元五角每六瓶大洋八元郵力在內

嬰孩自己藥片　使我康强喜樂

南滿

每份現洋六分　每月現洋壹元一角　▲外埠連郵同日　每月現洋壹元叁角